

SiQiBEST[®]

操作指南

CRM 平台 电脑端

×

01， 平台登入

02， 组织架构

03， 机构管理

04， 客户管理

05， 产品管理

06， 辖区管理

07， 会议管理

08， 行为管理

09， 数据导入

10， 数据报表

01
PART

平台登入

平台登入

登入地址: <https://cso.cq-p.com.cn/>

通过企业微信扫码登入

平台登入

选择：营销管理系统

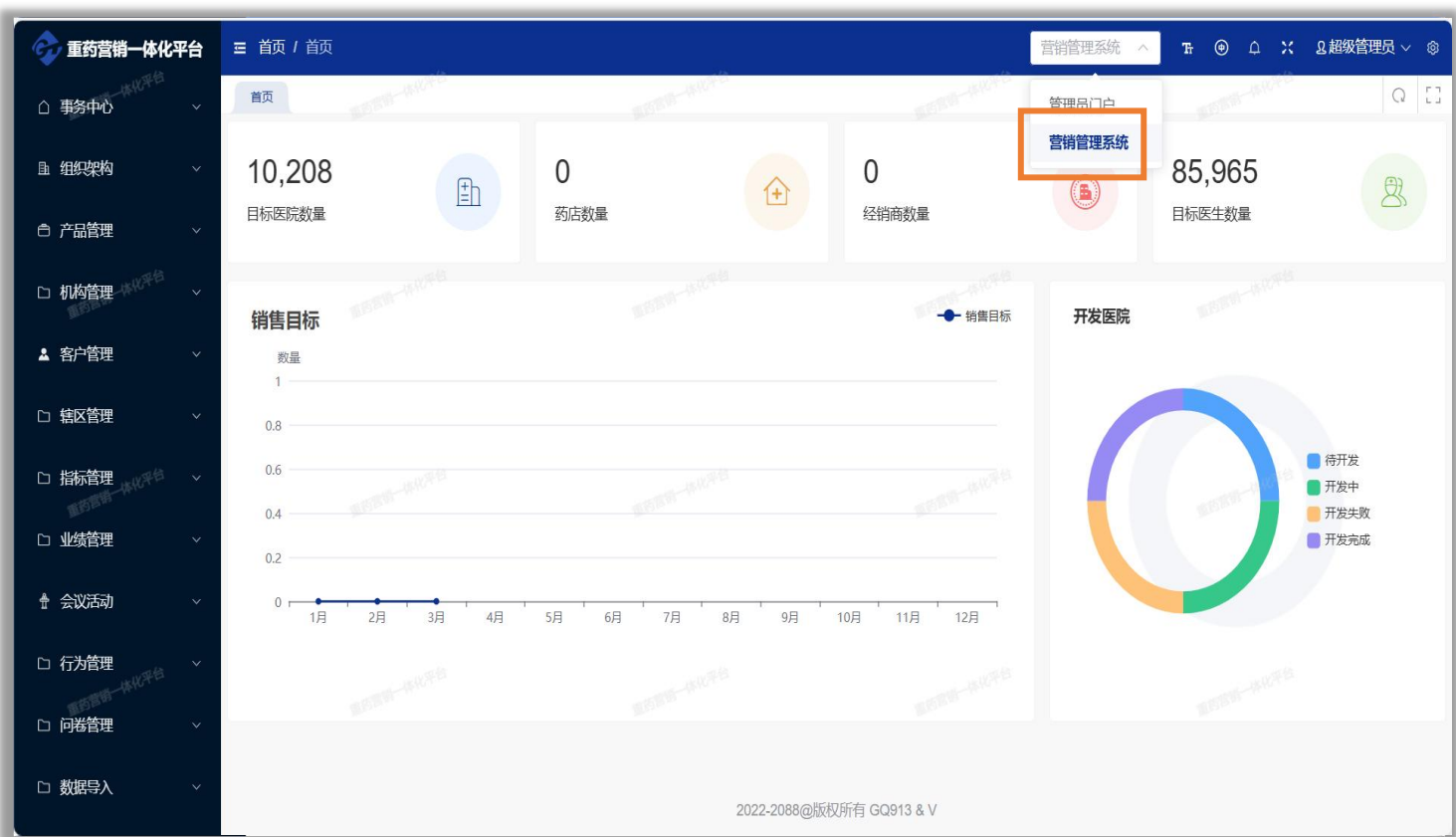

- 左侧为功能导航栏
- 右侧为Dashboard展示：
 - 目标医院数量汇总
 - 目标医生数据汇总
 - 销售目标图标（横坐标为时间，纵坐标为指标）
 - 开发医院图标

组织架构

组织架构-组织架构维护

左侧功能导航栏：组织架构-组织架构维护

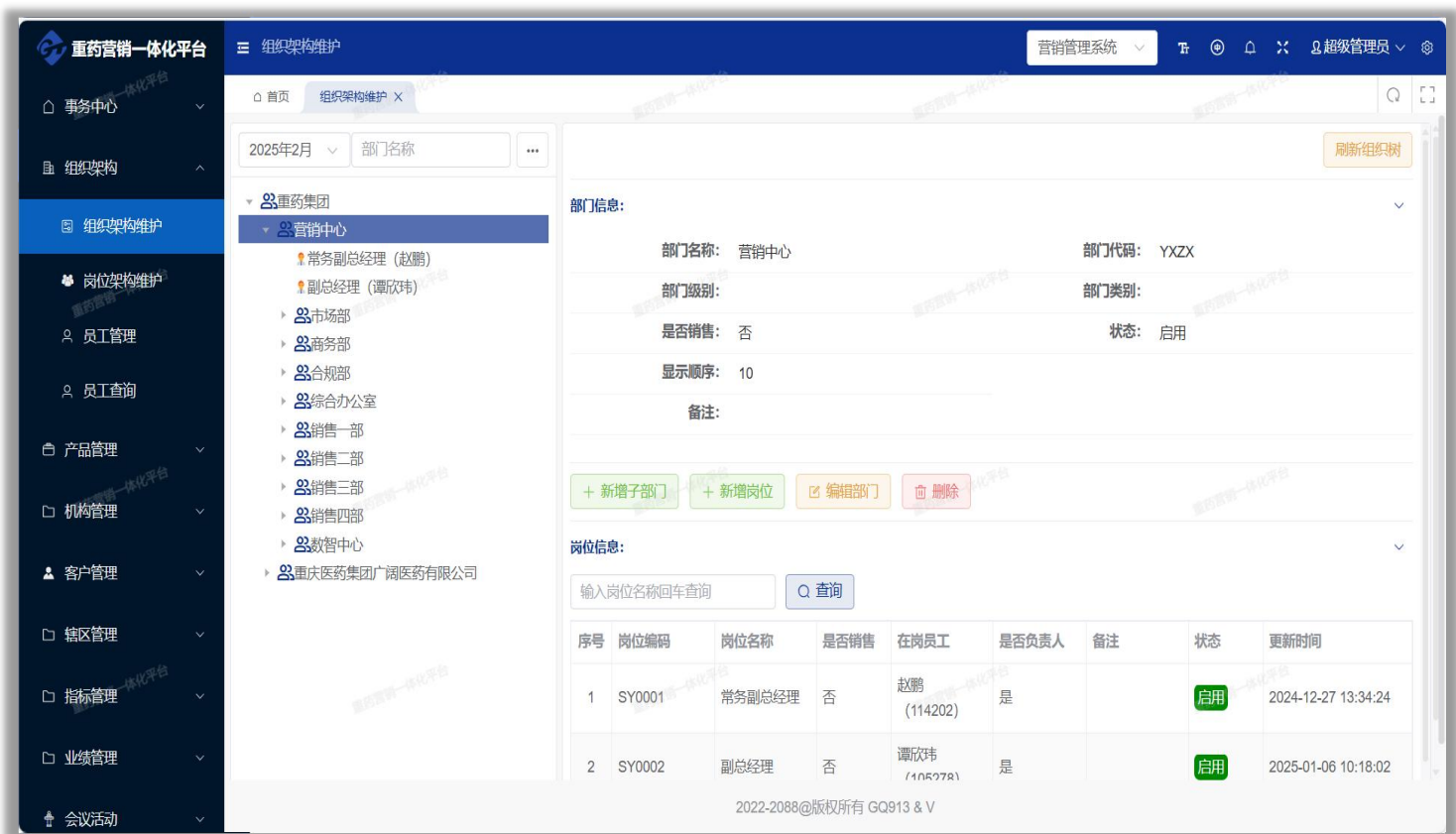

- 组织架构树：部门上下级关系与部门内岗位的架构关系（*第一层为公司，无法编辑，数据初始化导入时新增）

组织架构-组织架构维护-查询

组织架构信息查看

重药营销一体化平台

组织架构维护

营销管理系统

超级管理员

2025年2月 部门名称

全部展开
全部折叠
根节点
刷新
不显示禁用

营销中心

常务副总经理 (赵鹏)
副总经理 (谭欣玮)

市场部
商务部
合规部
~~综合办公室~~
销售一部
销售二部
销售三部
销售四部
数智中心

重庆医药集团广润医药有限公司

部门信息:

部门名称: 营销中心 部门代码: YXZX
部门级别: 部门类别:
是否销售: 否 状态: 启用
显示顺序: 10
备注:

+ 新增子部门 + 新增岗位 编辑部门 删除

岗位信息:

输入岗位名称回车查询 查询

序号	岗位编码	岗位名称	是否销售	在岗员工	是否负责人	备注	状态	更新时间
1	SY0001	常务副总经理	否	赵鹏 (114202)	是		启用	2024-12-27 13:34:24

岗位其他信息:

拥有系统角色: ☒ 销售地区经理 负责产品信息: ☒
负责省份: ☒ 负责辖区: ☒

10:18:02

1. 组织架构按月保存，月数据按当月最后一次修改版本进行保存，次月信息按上月数据进行复制
2. 部门名称搜索框，条件筛选框
3. 红色横线标识，该部门或岗位禁用
4. 部门或岗位基本信息
5. 所属部门下岗位列表（如有）
6. 岗位权限设置
7. 组织架构修改后数据刷新

组织架构-组织架构维护-新增

选择公司层级或部门层级，选择”新增子部门“进行**下属部门**的新增
部门层级数不设限制，可根据实际业务需求新增

重药营销一体化平台

组织架构维护

2025年2月 部门名称

全部展开
全部折叠
根节点
刷新
不显示禁用

重药集团

营销中心

常务副总经理 (赵鹏)

副总经理 (谭欣玮)

市场部

商务部

合规部

综合办公室

销售一部

销售二部

销售三部

销售四部

数智中心

重庆医药集团广润医药有限公司

营销管理系统

超级管理员

部门信息:

部门名称: 营销中心 部门代码: YXZX

部门级别: 部门类别:

是否销售: 否 状态: 启用

显示顺序: 10

备注:

+ 新增子部门

新增岗位

删除部门

删除

岗位信息:

输入岗位名称回车查询

查询

序号	岗位编码	岗位名称	是否销售	在岗员工	是否负责人	备注	状态	更新时间
1	SY0001	常务副总经理	否	赵鹏 (114202)	是		启用	2024-12-27 13:34:24
2	SY0002	副总经理	否	谭欣玮 (1105778)	是		启用	2025-01-06 10:18:02

2022-2088@版权所有 GQ913 & V

部门新增

* 部门名称: 部门名称

* 部门代码: 部门代码

上级部门: 营销中心

部门级别: 请选择

部门类别: 请选择

是否销售: ☐

* 显示顺序: 10

备注:

状态: ☒

确认 取消

组织架构-组织架构维护-新增

子部门新增字段

部门新增

* 部门名称: 部门名称

* 部门代码: 部门代码

上级部门: 营销中心

部门级别: 请选择

部门类别: 请选择

是否销售: ☐

* 显示顺序: 10

备注:

状态: ☒

确认 取消

- “部门名称” “部门代码” 为必填项
- “上级部门” 固定带出
- “部门级别” “部门类别” “否销售岗” 为标识信息
- 显示顺序，所属部门内的上下显示顺序
- 状态，该部门是否启用/禁用

组织架构-组织架构维护-新增

选择公司层级或部门层级，选择“新增子部门”进行下属**岗位**的新增
部门层级数不设限制，可根据实际业务需求新增

重药营销一体化平台

组织架构维护

2025年2月 部门名称

全部展开
全部折叠
根节点
刷新
不显示禁用

部门信息:

部门名称: 营销中心 部门代码: YXZX

部门级别: 营销中心 部门类别: 营销中心

是否销售: 否 状态: 启用

显示顺序: 10

备注:

+ 新增子部门 + 新增岗位

岗位信息:

输入岗位名称回车查询 查询

序号	岗位编码	岗位名称	是否销售	在岗员工	是否负责人	备注	状态	更新时间
1	SY0001	常务副总经理	否	赵鹏 (114202)	是		启用	2024-12-27 13:34:24
2	SY0002	副总经理	否	谭欣玮 (11057781)	是		启用	2025-01-06 10:18:02

2022-2088@版权所有 GQ913 & V

岗位新增

* 所在部门: 销售部

* 岗位名称: 岗位名称

* 岗位编码: 岗位编码

上级汇报岗位: 请选择

是否部门负责人: ☐

岗位级别: 请选择

是否销售辖区: ☐

* 显示顺序: 10

备注:

状态: ☒

确认 取消

组织架构-组织架构维护-新增

岗位新增字段

岗位新增

* 所在部门: 销售部

* 岗位名称: 岗位名称

* 岗位编码: 岗位编码

上级汇报岗位: 请选择

是否部门负责人: ☐

岗位级别: 请选择

是否销售辖区: ☐

* 显示顺序: 10

备注:

状态: ☒

确认 取消

- “所在部门” 固定带出
- “岗位名称” “岗位代码” 为必填项
- “上级部门” 固定带出
- “上级汇报岗位” 可选择任意岗位为直属汇报上级
- “是否部门负责人” 选择改岗位所属部门的主管职务
- “是否销售辖区” 为信息标识
- 显示顺序, 所属部门内的上下显示顺序
- 状态, 该部门是否启用/禁用

组织架构-组织架构维护-编辑

部门信息编辑

选择需要编辑信息的部门，点击“编辑部门”，修改字段点击确认

重药营销一体化平台

组织架构维护

营销中心

部门名称: 营销中心 部门代码: YXZX

部门级别: 部门类别:

是否销售: 否 状态: 启用

显示顺序: 10

备注:

+ 新增子部门 + 新增岗位 编辑部门

岗位信息:

序号	岗位编码	岗位名称	是否销售	在岗员工	是否负责人	备注	状态	更新时间
1	SY0001	常务副总经理 (赵鹏)	否	赵鹏 (114202)	是		启用	2024-12-27 13:34:24
2	SY0002	副总经理 (谭欣玮)	否	谭欣玮 (110527A)	是		启用	2025-01-06 10:18:02

2022-2088@版权所有 GQ913 & V

岗位新增

* 所在部门: 销售部

* 岗位名称: 岗位名称

* 岗位编码: 岗位编码

上级汇报岗位: 请选择

是否部门负责人: ☐

岗位级别: 请选择

是否销售辖区: ☐

* 显示顺序: 10

备注:

状态: ☒

确认 取消

组织架构-组织架构维护-编辑

岗位信息编辑

重药营销一体化平台

组织架构维护

2025年2月 部门名称

编辑岗位 删除岗位

岗位基本信息:

岗位名称:	SFE	岗位编码:	SFE01
上级汇报岗位:	销售部长(张影)	是否负责人:	否
是否销售辖区:	否	在岗员工:	冯缘 (136329)
状态:	启用	显示顺序:	10
岗位级别:		备注:	
创建人:	超级管理员	创建时间:	2025-01-06 15:52:02
更新人:	超级管理员	更新时间:	2025-01-06 15:52:28

岗位其他信息:

拥有系统角色:	<input checked="" type="checkbox"/> SFE	负责产品信息:	<input checked="" type="checkbox"/>
负责省份:	<input checked="" type="checkbox"/>	负责辖区:	<input checked="" type="checkbox"/>

岗位新增

所在部门: 销售部

岗位名称: 岗位名称

岗位编码: 岗位编码

上级汇报岗位: 请选择

是否部门负责人: ☐

岗位级别: 请选择

是否销售辖区: ☐

显示顺序: 10

备注:

状态: ☒

确认 取消

- 岗位基础信息：选择需要编辑信息的岗位，点击“编辑岗位”，修改字段点击确认
- 岗位操作权限：
 - 拥有系统角色：该角色移动端和电脑端的操作权限
 - 负责产品信息：按不同产品划分该角色移动端和电脑端可查看到的范围，与辖区关系并列
 - 负责省份：按省份划分该角色移动端和电脑端可查看到的范围，与辖区关系并列
 - 负责辖区：按辖区划分该角色移动端和电脑端可查看到的范围，与辖区关系并列
- 在岗员工：在员工信息中选择负责该岗位的员工，一个员工可以多岗位，如不设置员工则为空岗

组织架构-组织架构维护-删除

岗位与子部门的信息删除，点击“删除”后信息无法恢复

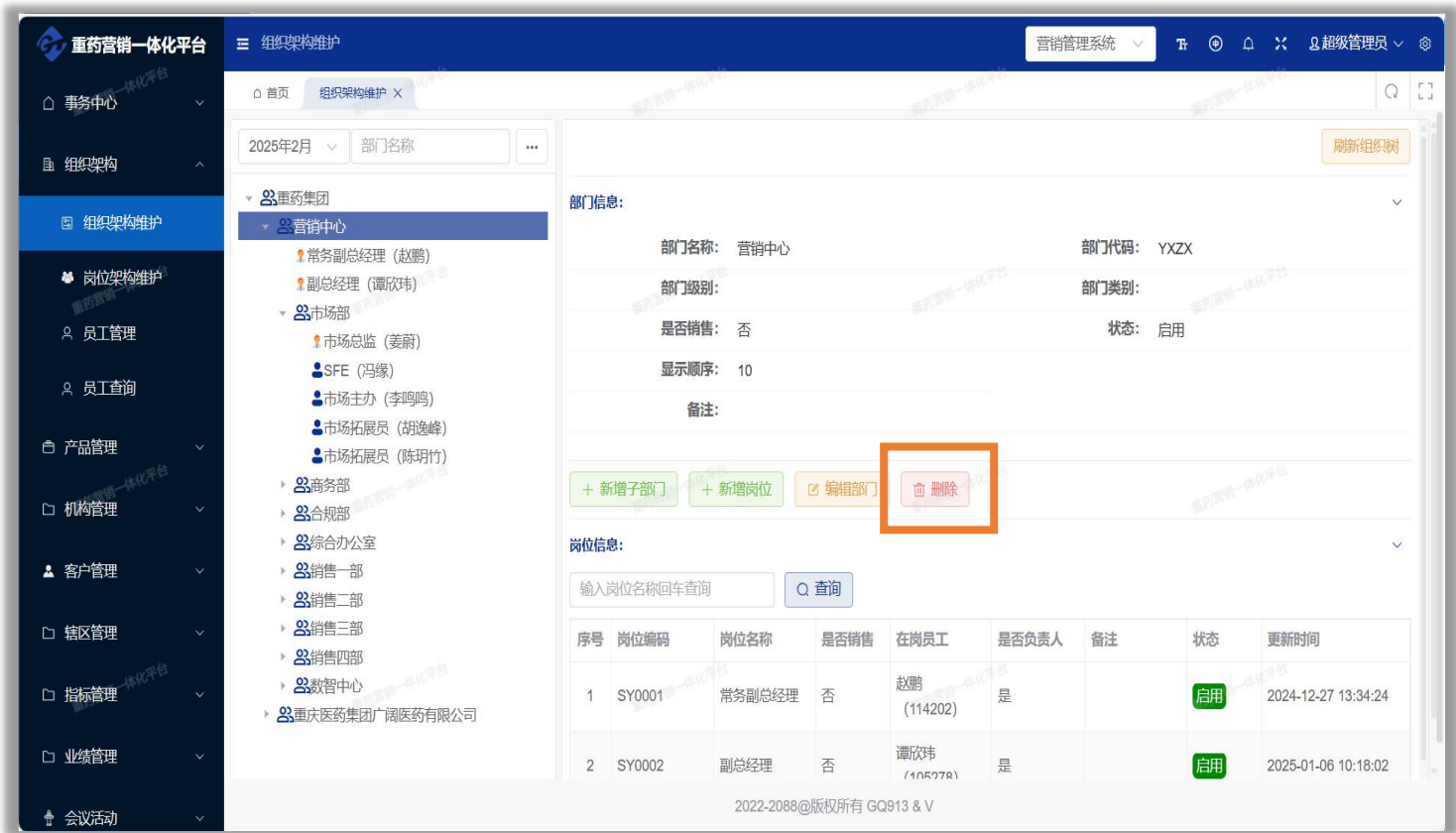

组织架构-岗位架构维护

左侧功能导航栏：组织架构-岗位架构维护

重药营销一体化平台

岗位架构维护

营销管理系统

超级管理员

2025年2月 岗位名称

编辑岗位 刷新组织树

岗位架构维护

- 常务副总经理(赵鹏)
- 商务部长(杨航)
- 市场总监(姜蔚)
- 副总经理(谭欣玮)
- 推广经理(张道锐)
- 推广经理(杨欢)
- 推广经理(廖维巍)
- 合规主办(章潘彬)
- 管理员(郭权)

岗位基本信息:

岗位名称:	推广经理	岗位编码:	SY0045
上级汇报岗位:	常务副总经理(赵鹏)	是否负责人:	否
是否销售辖区:	否	在岗员工:	<input checked="" type="checkbox"/> 张道锐 (125875)
状态:	启用	显示顺序:	10
岗位级别:		备注:	
创建人:	超级管理员	创建时间:	2025-01-24 15:48:54
更新人:	超级管理员	更新时间:	2025-01-24 16:03:49

岗位其他信息:

拥有系统角色:	<input checked="" type="checkbox"/>	负责产品信息:	<input checked="" type="checkbox"/>
负责省份:	<input checked="" type="checkbox"/>	负责辖区:	<input checked="" type="checkbox"/>

2022-2088@版权所有 GQ913 & V

- 岗位架构树：岗位上下级架构关系
- 岗位架构树根据组织架构设置岗位信息自动生成
- 上下级关系根据岗位信息字段中的“上级汇报岗位”确定

组织架构-岗位架构维护-查询

岗位架构信息查看

岗位名称	岗位编码
常务副总经理	SY0001

上级汇报岗位	是否负责人
	是

是否销售辖区	在岗员工
否	赵鹏 (114202)

状态	显示顺序
启用	1

岗位级别	备注

创建人	创建时间
	root

更新人	更新时间
超级管理员	2024-12-27 13:34:24

拥有系统角色	负责产品信息
常务副总经理	

负责省份	负责辖区
	重药集团

1. 岗位架构按月保存，月数据按当月最后一次修改版本进行保存，次月信息按上月数据进行复制
2. 岗位名称搜索框，条件筛选框
3. 红色横线标识，该岗位禁用
4. 部门或岗位基本信息
5. 岗位权限信息
6. 岗位架构修改后数据刷新
7. 岗位信息编辑，与组织架构岗位编辑同步

组织架构-岗位架构维护-编辑

岗位信息编辑 与组织架构中的岗位编辑信息同步

重药营销一体化平台

岗位架构维护

营销管理系统

2025年2月 岗位名称

编辑岗位

刷新组织树

常务副总经理 (赵鹏)

商务部长 (杨航)

商务管理员 (周子棠)

商务管理员 (焦阳)

综合办公室主办 (邱月)

综合办公室管理员 (周晓敏)

市场总监 (姜蔚)

岗位新增

所在部门: 销售部

岗位名称: 岗位名称

岗位编码: 岗位编码

上级汇报岗位: 请选择

是否部门负责人: ☐

岗位级别: 请选择

是否销售辖区: ☐

显示顺序: 10

备注:

状态: ☒

岗位基本信息:

岗位名称: 常务副总经理 岗位编码: SY0001

上级汇报岗位: 是否负责人: 是

是否销售辖区: 否 在岗员工: ☒ 赵鹏 (114202)

状态: 启用 显示顺序: 1

岗位级别: 备注:

创建人: 创建时间: root

更新人: 超级管理员 更新时间: 2024-12-27 13:34:24

岗位其他信息:

拥有系统角色: ☒ 常务副总经理 负责产品信息: ☒

负责省份: ☒ 负责辖区: ☒ 重药集团

2022-2088@版权所有 GQ913 & V

- 岗位基础信息：选择需要编辑信息的岗位，点击“编辑岗位”，修改字段点击确认
- 岗位操作权限：
 - 拥有系统角色：该角色移动端和电脑端的操作权限
 - 负责产品信息：按不同产品划分该角色移动端和电脑端可查看到的范围，与辖区关系并列
 - 负责省份：按省份划分该角色移动端和电脑端可查看到的范围，与辖区关系并列
 - 负责辖区：按辖区划分该角色移动端和电脑端可查看到的范围，与辖区关系并列
- 在岗员工：在员工信息中选择负责该岗位的员工，一个员工可以多岗位，如不设置员工则为空岗
- 与组织机构菜单信息同步

组织架构-员工管理

左侧功能导航栏：组织架构-员工管理

重药营销一体化平台

营销管理系统

超级管理员

员工管理

部门名称

检索员工姓名或工号、联系电话

查询

+ 新增

删除

同步Hr人员数据

序号	员工工号	员工姓名	联系电话	Email	入职日期	备注	所在部门
1	136318	刘素素	13182871389	13182871389@cq-p.com.cn			销售二部
2	136308	贾瑞	18651870107	18651870107@cq-p.com.cn			销售二部
3	137531	陆黑子	18928754221				销售二部
4	137530	王文	13036333278	576356943@qq.com			销售四部
5	103643	杨欢	18883740434	1906764372@qq.com			学术推广部
6	111609	廖维巍	18623297277	38792636@qq.com			学术推广部
7	125875	张道锐	15111976559	15111976559@163.com			学术推广部
8	126892	胡珍慧	13538821115				销售四部
9	137331	姜浩	13538821115				销售二部

2022-2088@版权所有 GQ913 & V

- 可新增，编辑，删除人员信息，同步时会根据员工工号进行更新
- 有手动同步按键，可实时手动同步

组织架构-员工管理-查询

员工管理查询

重药营销一体化平台

营销管理系统

员工管理

部门名称

检索员工姓名或工号、联系电话

1

2

3

序号	员工工号	员工姓名	联系电话	Email	入职日期	备注	所在部门
1	136318	刘素素	13182871389	13182871389@cq-p.com.cn			销售二部
2	136308	贾瑞	18651870107	18651870107@cq-p.com.cn			销售二部
3	137531	陆黑子	18928754221				销售二部
4	137530	王文	13036333278	576356943@qq.com			销售四部
5	103643	杨欢	18883740434	1906764372@qq.com			学术推广部
6	111609	廖维巍	18623297277	38792636@qq.com			学术推广部
7	125875	张道银	15111976559	15111976559@163.com			学术推广部
8	126892	胡珍慧	13538821115				销售四部
9	137331	姜浩	13538821115				销售二部

2022-2088@版权所有 GQ913 & V

1. 可以通过员工工号，员工姓名，联系电话进行搜索
2. 员工信息列表信息
3. 操作按键区域

组织架构-员工管理-新增

CRM新增员工信息

重药营销一体化平台

营销管理系统

员工管理

部门名称

检索员工姓名或工号、联系电话

Q 查询

+ 新增

删除

同步HR人员数据

序号	员工工号	员工姓名	联系电话	Email	入职日期	备注	所在部门
1	114202	赵鹏		zhaopeng1@cq-			营销中心

共 1 条

10条/页

1

前往 1 页

员工新增

CRM系统

员工新增

基本信息

其他信息

* 所属部门: 请选择

* 员工工号:

联系电话:

邮箱Email:

性别: 请选择

出生日期: 选择日期

家庭地址:

入职日期: 选择日期

离职日期:

* 员工姓名:

* 员工状态: 请选择

工作地点: 请选择

工作地点: 请选择

备注:

保存

关闭

员工新增

CRM系统

员工新增

基本信息

其他信息

婚姻状况: 未婚

子女情况: 请选择

集团入职日期: 选择日期

集团所在部门:

身份证号:

备注:

保存

关闭

- 点击新增按键，填写完成“基本信息”与“其他信息”，星号为必填项，点击“保存”后即完成

组织架构-员工管理-编辑

CRM员工信息编辑

- 在列表信息中选中需要编辑的员工，修改相应字段后点击“保存”完成

序号	员工工号	员工姓名	联系电话	Email	入职日期	备注	所在部门
1	114202	赵鹏		zhaopeng1@cq-p.com.cn			营销中心

共 1 条 10 条/页 1 页

CRM系统 超级管理员

员工新增

基本信息 其他信息

* 所属部门: 请选择

* 员工工号:

邮箱Email:

性别: 请选择

入职日期: 选择日期

离职日期:

备注:

* 员工姓名:

联系电话:

出生日期: 选择日期

家庭地址:

* 员工状态: 请选择

工作地: 请选择

保存 关闭

CRM系统 超级管理员

员工新增

基本信息 其他信息

婚姻状况: 未婚

子女情况: 请选择

集团入职日期: 选择日期

集团所在部门:

身份证号:

备注:

保存 关闭

组织架构-员工管理-删除

CRM员工信息删除

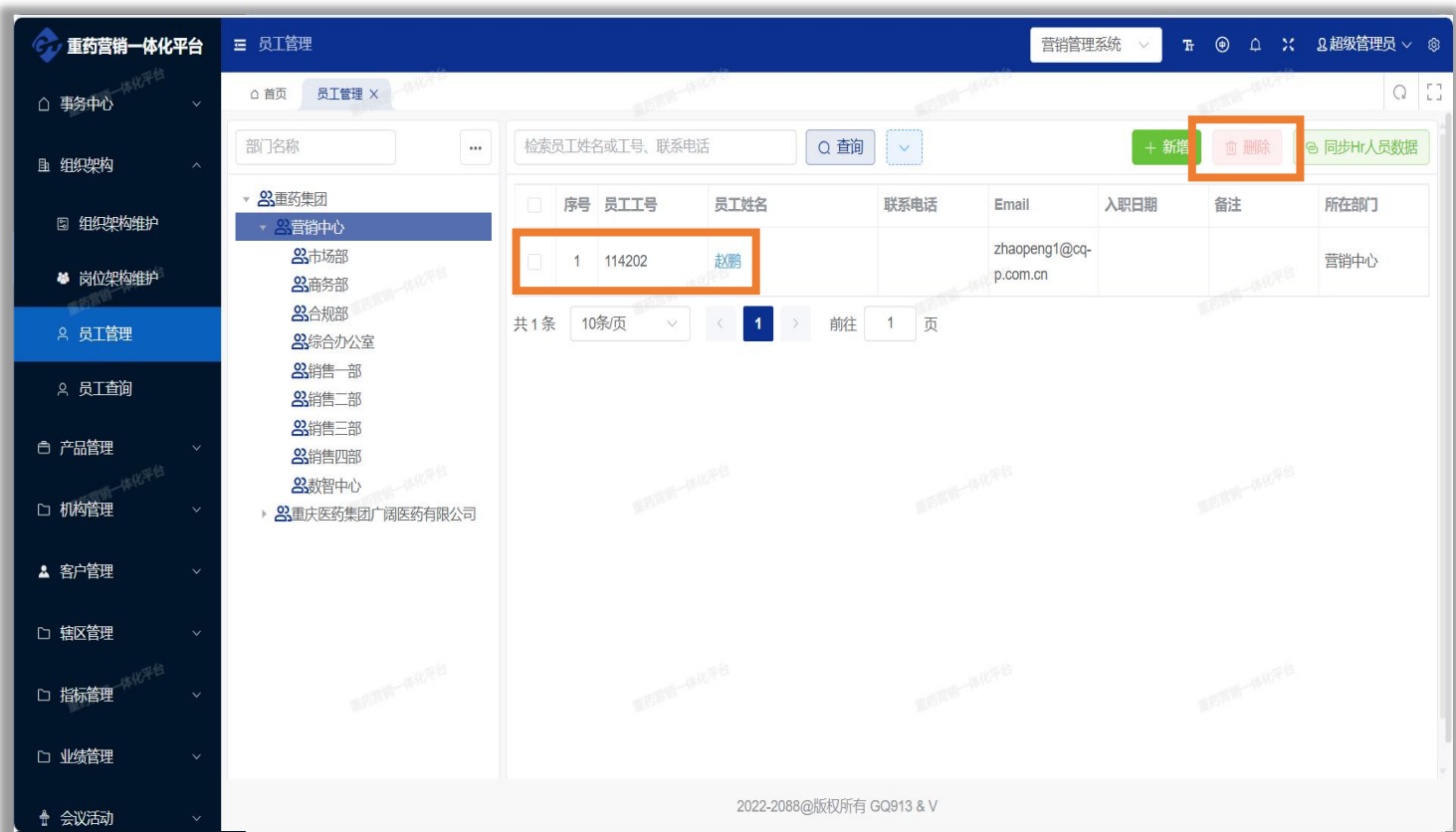

- 在列表信息中勾选需要删除的员工信息，点击“删除”信息即删除

组织架构-员工查询

左侧功能导航栏：组织架构-员工查询
提供员工信息的查询

重药营销一体化平台

营销管理系统

超级管理员

员工查询

检索员工姓名或工号、联系电话

1 查询

2 导出Excel

序号	所在部门	姓名	工号	入职...	离职...	邮箱	联系电话	人员状态	集团入职...	身份证号码	婚姻状况	子女情况	工作地点...	工作地点...
1	销售四部	王建力	137330				13086665...	在职			未婚			
2	市场部	李鸣鸣	131651			limingmi...	15520000...	在职						
3	综合办公室	周晓敏	130115			13709045...	18523950...	在职						
4	市场部	姜蔚	127066			jiangwei...	17623200...	在职						
5	学术推广部	张道银	125875			15111976...	15111976...	在职			未婚			
6	销售三部	皮祥	136310			15515928...	18585882...	在职						
7	销售二部	贾瑞	136308			18651870...	18651870...	离职						
8	销售三部	杨煜华	137329				13983688...	在职			未婚			
9	销售一部	张影	125637			13983231...	13983231...	在职						
10	销售二部	林晓倩	136325			18889266...	18889266...	离职						

1 已选中 0 条

10条/页 前往 1 页 共 52 条记录

2022-2088@版权所有 GQ913 & V

1. 可以通过员工工号，员工姓名，联系电话进行搜索
2. 导出按键，导出Excel格式文件
3. 员工信息列表信息

机构管理

机构管理-医院查询

左侧功能导航栏：机构管理-医院查询

序号	医院编码	医院名称	别名	省份	城市	区县	地址	医疗机构类型	所有制形式	操作
1	1000547	吴桥县杨家...		河北省	沧州市	吴桥县	沧州市吴桥...	乡镇卫生院	公立医院	查看 编辑
2	1004024	嘉兴市南湖...		浙江省	嘉兴市	南湖区	浙江省嘉兴...	综合医院	公立医院	查看 编辑
3	H000000007	吉林国金医院		吉林省	长春市		吉林省长春...			查看 编辑
4	H000000008	内蒙古自治...		内蒙古自治区	呼和浩特市		新城区健康...			查看 编辑
5	H000000010	呼和浩特市...		内蒙古自治区	呼和浩特市		新城区人民...			查看 编辑
6	H000000011	哈尔滨医科...		黑龙江省	哈尔滨市		南岗区颐园...	综合医院	公立医院	查看 编辑
7	H000000012	滑县东大中...		河南省	安阳市	滑县	河南省安阳...	中西医结合医院	民营医院	查看 编辑
8	H000000013	国文长春国...		吉林省	长春市		吉林省长春...			查看 编辑

- CRM中所有保存到医院信息，包括销售手机端申请通过，PC端维护增加，PC端导入

机构管理-医院查询-查询

CRM医院信息查询

重药营销一体化平台

营销管理系统

超级管理员

医院查询

医院名称 医院名称 1 医院编码 医院编码 行政级别 请选择 行政等级 请选择

所在省份 请选择 所在城市 请选择 所在区县 请选择 状态 请选择

查询 重置

4

+ 新增 + 新增申请 删除 导出Excel

序号	医院编码	医院名称	别名	省份	城市	区县	地址	医疗机构类型	所有制形式	3
1	1000547	吴桥县杨...		河北省	沧州市	吴桥县	沧州市吴桥...	乡镇卫生院	公立医院	查看 编辑
2	1004024	嘉兴市南湖...		浙江省						
3	H000000007	吉林国金医院		吉林省						
4	H000000008	内蒙古自治...		内蒙古自治区						
5	H000000010	呼和浩特市...		内蒙古自治区						
6	H000000011	哈尔滨医科...		黑龙江省						
7	H000000012	滑县东大中...		河南省						
8	H000000013	国文长春国...		吉林省						

查看详情

医院编码: KL8T003966 医院名称: 深圳市米正医院

别名: 省份: 广东省

城市: 深圳市 区县:

经度: 0 纬度: 0

地址: 广东省深圳市 医疗机构类型: 综合医院

所有制形式: 医院行政级别:

医院地址: 邮编:

联系方式: 医院状态: 正常

销售模式: 床位数: 0

1. 可以通过医院名称，医院编码，行政级别，行政等级，所在省份，所在城市，所在区县，状态进行筛选查询
2. 医院信息列表
3. 点击“查看”可以查看详细信息
4. 导出按键，导出Excel格式文件

机构管理-医院查询-新增

CRM医院信息新增

序号	医院编码	医院名称
1	1000547	吴桥县杨家...
2	1004024	嘉兴市南湖...
3	H000000007	吉林国金医院
4	H000000008	内蒙古自治...
5	H000000010	呼和浩特市...
6	H000000011	哈尔滨医科...
7	H000000012	滑县东大中...
8	H000000013	国文长春国...

- 点击“新增”按键，填写信息“保存”后即存档，星号为必填项，PC端新增无审批流程

机构管理-医院查询-编辑

CRM医院信息编辑

重药营销一体化平台

CRM系统

医院名称:

医院地址:

所在省份:

所在城市:

所在区县:

详细地址:

医疗机构类型:

所有制性质:

行政等级:

医院状态:

联系方式:

医院等级:

医院类别:

状态原因:

销售模式:

职工人数:

集团主数据编码:

医院简介:

邮编:

统一社会信用代码:

床位数量:

年门诊量:

年住院量:

官网:

其他备注:

保存

地址	医疗机构类型	所有制形式	操作
州市吴桥...	乡镇卫生院	公立医院	查看 编辑
江省嘉兴...	综合医院	公立医院	查看 编辑
林省长春...			查看 编辑
城区健康...			查看 编辑
城区人民...			查看 编辑
岗区颐园...	综合医院	公立医院	查看 编辑
南省安阳...	中西医结合医院	民营医院	查看 编辑
林省长春...			查看 编辑

- 在列表中找到需要编辑信息的医院，点击“编辑”，修改内容后“保存”，PC端修改无审核流程

机构管理-医院查询-删除

CRM医院信息删除

重药营销一体化平台

首页 / 机构管理 / 医院查询

营销管理系统

医院查询 X

医院名称 医院名称 医院编码 医院编码 行政级别 请选择 行政等级 请选择

所在省份 请选择 所在城市 请选择 所在区县 请选择 状态 请选择

查询 重置

+ 新增 + 新增申请 删除 导出Excel

<input type="checkbox"/>	序号	医院编码	医院名称	别名	省份	城市	区县	地址	医疗机构类型	所有制形式	操作
<input type="checkbox"/>	1	1000547	吴桥县杨家...		河北省	沧州市	吴桥县	沧州市吴桥...	乡镇卫生院	公立医院	查看 编辑
<input type="checkbox"/>	2	1004024	嘉兴市南湖...		浙江省	嘉兴市	南湖区	浙江省嘉兴...	综合医院	公立医院	查看 编辑
<input type="checkbox"/>	3	H000000007	吉林国金医院		吉林省	长春市		吉林省长春...			查看 编辑
<input type="checkbox"/>	4	H000000008	内蒙古自治...		内蒙古自治区	呼和浩特市		新城区健康...			查看 编辑
<input type="checkbox"/>	5	H000000010	呼和浩特市...		内蒙古自治区	呼和浩特市		新城区人民...			查看 编辑
<input type="checkbox"/>	6	H000000011	哈尔滨医科...		黑龙江省	哈尔滨市		南岗区颐园...	综合医院	公立医院	查看 编辑
<input type="checkbox"/>	7	H000000012	滑县东大中...		河南省	安阳市	滑县	河南省安阳...	中西医结合医院	民营医院	查看 编辑
<input type="checkbox"/>	8	H000000013	国文长春国...		吉林省	长春市		吉林省长春...			查看 编辑

2022-2088@版权所有 GQ913 & V

- 在列表信息中勾选需要删除的医院，点击“删除”

机构管理-机构申请-医院申请查询

左侧功能导航栏：机构管理-机构申请-医院申请查询

重药营销一体化平台

员工管理

员工查询

产品管理

机构管理

医院查询

机构申请

医院申请查询

医院申请审批

药店查询

机构别名查询

医院开发管理

药店挂靠

机构地址维护

首页 / 机构管理 / 机构申请 / 医院申请查询

营销管理系统

超级管理员

医院申请查询

医院名称 (回车可查询)

医院编码

医院别名

所在省份

所在城市

所在区县

地址

申请类型

流程状态

申请人姓名

清洗状态

查询

重置

+ 新增申请

导出Excel

待验证DCR数据导出

序号	医院名称	医院编码	省份	城市	区县	地址	医疗机构类型	所有制	操作
1	黑龙江中德骨科医院	H000000149	黑龙江省	哈尔滨市	南岗区	文昌街116号	专科医院	民营医院	查看 查看进度
2	吉林延安医院	H000000148	吉林省	长春市	二道区	吉林省长春...	综合医院	民营医院	查看 查看进度
3	哈尔滨珠江医院	H000000147	黑龙江省	哈尔滨市	香坊区	珠江路25号	综合医院	民营医院	查看 查看进度
4	硚口区古田街社区卫生服务中心	H000000146	湖北省	武汉市	硚口区	湖北省武汉...	社区卫生服务中心	公立医院	查看 查看进度
5	硚口区韩家墩社区卫生服务中心	H000000145	湖北省	武汉市	硚口区	湖北省武汉...	社区卫生服务中心	公立医院	查看 查看进度
6	硚口区六角亭社区卫生服务中心	H000000144	湖北省	武汉市	硚口区	湖北省武汉...	社区卫生服务中心	公立医院	查看 查看进度
7	纸坊街社区卫生服务中心	H000000143	湖北省	武汉市	江夏区	湖北省武汉...	社区卫生服务中心	公立医院	查看 查看进度

2022-2088@版权所有 GQ913 & V

- 查询通过手机端申请的医院信息，申请包括新增和修改，包括审核通过和审核中的
- 导出需要DCR验证的医院数据

机构管理-机构申请-医院申请查询-查询

CRM申请医院的信息的查询

重药营销一体化平台

营销管理系统

超级管理员

医院申请查询

医院名称 (回车可查询) 医院编码 医院别名 所在省份 请选择

所在城市 请选择 所在区县 请选择 地址 地址 申请类型 请选择

流程状态 请选择 申请人姓名 姓名 清洗状态 请选择

查询 重置

+ 新增申请 导出Excel 待验证DCR数据导出

序号	医院名称	医院编码	省份	城市	区县	地址	医疗机构类型	所有制	操作
1	黑龙江中德骨科医院	H000000149	黑龙江省	哈尔滨市	南岗区	文昌街116号	专科医院	民营医院	查看 查看进度
2	吉林延安医院	H000000148	吉林省	长春市	二道区	吉林省长春...	综合医院	民营医院	查看 查看进度
3	哈尔滨珠江医院	H000000147	黑龙江省	哈尔滨市	香坊区	珠江路25号	综合医院	民营医院	查看 查看进度
4	硚口区古田街社区卫生服务中心	H000000146	湖北省	武汉市	硚口区	湖北省武汉...	社区卫生服务中心	公立医院	查看 查看进度
5	硚口区韩家墩社区卫生服务中心	H000000145	湖北省	武汉市	硚口区	湖北省武汉...	社区卫生服务中心	公立医院	查看 查看进度
6	硚口区六角亭社区卫生服务中心	H000000144	湖北省	武汉市	硚口区	湖北省武汉...	社区卫生服务中心	公立医院	查看 查看进度
7	纸坊街社区卫生服务中心	H000000143	湖北省	武汉市	江夏区	湖北省武汉...	社区卫生服务中心	公立医院	查看 查看进度

2022-2088@版权所有 GQ913 & V

1. 可以通过医院名称，医院编码，医院别名，所在省份，所在城市，所在区县，地址，申请类型，清洗状态进行筛选搜索
2. 申请医院信息列表
3. 点击“查看”可以查看详细信息
4. 点击“查看”可以查看审批进度
5. 导出按键，所有申请明细，导出Excel格式文件
6. 导出按键，待清洗状态的医院，导出Excel格式文件

客户管理

客户管理-医生查询

左侧功能导航栏：客户管理-医生查询

重药营销一体化平台

机构别名查询

医院开发管理

药店挂靠

机构地址维护

客户管理

医生查询

医生申请

目标医生查询

辖区管理

指标管理

业绩管理

会议活动

行为管理

首页 / 客户管理 / 医生查询

营销管理系统

超级管理员

医生姓名

医生姓名

医生编码

医生编码

医院名称

医院名称

所在省份

请选择

所在城市

请选择

标准科室

请选择

挂牌科室

挂牌科室

医生类型

请选择

临床职称

请选择

教育职称

请选择

职务

请选择

是否讲者

请选择

讲者级别

请选择

状态

请选择

查询

重置

+ 新增

删除

导出

打印

刷新

重置

<input type="checkbox"/>	序号	医生编码	医生姓名	医院编码	医院名称	标准科室编码	标准科室名称	挂牌科室	省份	城市	操作
<input type="checkbox"/>	1	D9000282	张付彦	H900000808	新乡第一附属医院滑县医院				河南省	安阳	<div>查看</div> <div>编辑</div>
<input type="checkbox"/>	2	D9000171	柳高余	H000000012	滑县东大中西医结合医院	SD012	内科		河南省	安阳	<div>查看</div> <div>编辑</div>
<input type="checkbox"/>	3	D9000144	成志锋	H000000011	哈尔滨医科大学附属第四医院				黑龙江省	哈尔滨	<div>查看</div> <div>编辑</div>
<input type="checkbox"/>	4	D9000170	寿淑霞	H000000012	滑县东大中西医结合医院	SD012	内科		河南省	安阳	<div>查看</div> <div>编辑</div>
<input type="checkbox"/>	5	D9000169	张海恩	H000000012	滑县东大中西医结合医院	SD012	内科		河南省	安阳	<div>查看</div> <div>编辑</div>
<input type="checkbox"/>	6	D9000168	孔利宁	H000000012	滑县东大中西医结合医院	SD012	内科		河南省	安阳	<div>查看</div> <div>编辑</div>

2022-2088@版权所有 GQ913 & V

- CRM中所有保存到医生信息，包括销售手机端申请通过，PC端维护增加，PC端导入

客户管理-医生查询-查询

CRM医生信息查询

重药营销一体化平台

机构别名查询

医院开发管理

药店挂靠

机构地址维护

客户管理

医生查询

医生申请

目标医生查询

辖区管理

指标管理

业绩管理

会议活动

行为管理

首页 / 客户管理 / 医生查询

营销管理系统

超级管理员

医生姓名

医生姓名

医生编码

医生编码

医院名称

医院名称

所在省份

请选择

所在城市

请选择

标准科室

请选择

挂牌科室

挂牌科室

医生类型

请选择

临床职称

请选择

教育职称

请选择

职务

请选择

是否讲者

请选择

讲者级别

请选择

状态

请选择

查询

重置

+ 新增

删除

序号	医生编码	医生姓名	医院编码	医院名称	标准科室编码	标准科室名称	挂牌科室	省份	城市	操作
1	D9000282	张付彦	H900000818	新乡第一附属医院滑县医院				河南省		<div>查看</div> <div>编辑</div>
2	D9000171	柳高余	H000000012	滑县东大中西医结合医院	SD012					
3	D9000144	成志锋	H000000011	哈尔滨医科大学附属第四医院						
4	D9000170	寿淑霞	H000000012	滑县东大中西医结合医院	SD012					
5	D9000169	张海恩	H000000012	滑县东大中西医结合医院	SD012					
6	D9000168	孔利宁	H000000012	滑县东大中西医结合医院	SD012					

医生编码: 9002686

医生姓名: 郭述典

医院编码: KLB0003869

医院名称: 重庆医科大学附属第一医院

省份: 重庆市

城市: 重庆市

标准科室编码: KD007

标准科室名称: 内科_呼吸内科

挂牌科室: 呼吸内科

性别: 男

医生类型:

临床职称: 主任医师

教育职称:

职务:

是否肿瘤相关客户:

是否乳腺相关客户:

是否讲者:

讲者级别:

1. 可以通过医院名称，医院编码，行政级别，行政等级，所在省份，所在城市，所在区县，状态进行筛选查询
2. 医生信息列表
3. 点击“查看”可以查看详细信息

机构管理-医生查询-新增

CRM医院信息新增

- 医生姓名 (Doctor Name)
- 医生编码 (Doctor Code)
- 医院名称 (Hospital Name)
- 所在省份 (Province)
- 所在城市 (City)
- 标准科室 (Standard Department)
- 挂牌科室 (Registered Department)
- 医生类型 (Doctor Type)
- 临床职称 (Clinical Title)
- 讲者级别 (Speaker Level)

Below the form is a table listing existing doctors:

序号	医生编码	医生姓名
1	D9000282	张付彦
2	D9000171	柳高余
3	D9000144	成志锋
4	D9000170	寿激震
5	D9000169	张海恩
6	D9000168	孔利宁

The '新增' (Add) button is highlighted with a red box, and an arrow points to the '新增医生' (Add Doctor) form, which is a detailed form for adding a new doctor, including fields for basic information, high-level information, and a list of related departments.

- 点击“新增”按键，填写信息“保存”后即存档，星号为必填项，PC新增无审批流程

机构管理-医生查询-编辑

CRM医生信息编辑

重药营销一体化平台

CRM医生信息编辑

医生姓名: 医生姓名 医生编码: 医生编码 医院名称: 医院名称 所在省份: 请选择

所在城市: 请选择 标准科室: 请选择 挂牌科室: 挂牌科室 医生类型: 请选择

职务: 请选择 是否讲者: 请选择

基本信息

* 所属机构名称: 请选择 * 标准科室名称: 请选择

挂牌科室: 挂牌科室 * 医生姓名: 医生姓名

* 性别: 请选择 所在省份: 请选择

所在城市: 请选择 医生类型: 请选择

电话: 请选择 教育背景: 请选择

职务: 请选择

高级扩展信息

是否讲者: 请选择 是否关联相关客户: 请选择

是否讲者: 请选择 讲者级别: 请选择

学术头衔: 学术头衔 院长: 院长

研究方向: 研究方向 医生科研项目: 医生科研项目

学术领域: 学术领域 科室电话: 科室电话

执业证书类型: 执业证书类型 执业证书编号: 执业证书编号

毕业院校: 毕业院校 毕业时间: 毕业时间

执业年限: 执业年限

简介: 简介

保存 关闭

标准科室编码	标准科室名称	挂牌科室	省份	城市	操作
SD012	内科	河南省	安	查看 编辑	
SD012	内科	河南省	安	查看 编辑	
SD012	内科	河南省	安	查看 编辑	
SD012	内科	河南省	安	查看 编辑	
SD012	内科	河南省	安	查看 编辑	

022-2088@版权所有 GQ913 & V

- 在列表中找到需要编辑信息的医生，点击“编辑”，修改内容后“保存”，PC修改无审批流程

机构管理-医生查询-删除

CRM医生信息删除

重药营销一体化平台

营销管理系统

超级管理员

医生查询

医生姓名 医生编码 医院名称 所在省份

所在城市 标准科室 挂牌科室 医生类型

临床职称 教育职称 职务 是否讲者

讲者级别 状态

查询 重置

+ 新增 删除

序号	医生编码	医生姓名	医院编码	医院名称	标准科室编码	标准科室名称	挂牌科室	省份	城市	操作
<input checked="" type="checkbox"/>	1	D9000282	张付彦	H900000808	新乡第一附属医院滑县医院			河南省	安阳	查看 编辑
<input type="checkbox"/>	2	D9000171	柳高余	H000000012	滑县东大中西医结合医院	SD012	内科	河南省	安阳	查看 编辑
<input type="checkbox"/>	3	D9000144	成志锋	H000000011	哈尔滨医科大学附属第四医院			黑龙江省	哈尔滨	查看 编辑
<input type="checkbox"/>	4	D9000170	寿淑霞	H000000012	滑县东大中西医结合医院	SD012	内科	河南省	安阳	查看 编辑
<input type="checkbox"/>	5	D9000169	张海恩	H000000012	滑县东大中西医结合医院	SD012	内科	河南省	安阳	查看 编辑
<input type="checkbox"/>	6	D9000168	孔利宁	H000000012	滑县东大中西医结合医院	SD012	内科	河南省	安阳	查看 编辑

2022-2088@版权所有 GQ913 & V

- 在列表信息中勾选需要删除的医生，点击“删除”

机构管理-医生申请-医生申请查询

左侧功能导航栏：客户管理-医生申请-医院申请查询

重药营销一体化平台

机构别名查询

医院开发管理

药店挂靠

机构地址维护

客户管理

医生查询

医生申请

医生申请记录查询

医生申请待审批

目标医生查询

辖区管理

指标管理

业绩管理

首页 / 客户管理 / 医生申请 / 医生申请记录查询

营销管理系统

超级管理员

医生申请记录查询

医院名称 医院名称 医院编码 医院编码 所在省份 请选择 所在城市 请选择

所在区县 请选择 医院地址 地址 医生姓名 医生姓名 医生编码 医生编码

申请类型 请选择 流程状态 请选择 申请人姓名 姓名 清洗状态 请选择

查询 重置

导出Excel 待验证DCR数据导出

序号	医院编码	医院名称	省份	城市	区县	标准科室	挂牌科室	医生	操作
1	1008354	重医附二院	重庆市	重庆城区	渝中区	外科_骨科	骨科	D00C	查看 查看进度
2	1008354	重医附二院	重庆市	重庆城区	渝中区	外科_骨科	脊柱外科	D00C	查看 查看进度
3	1008354	重医附二院	重庆市	重庆城区	渝中区	外科_骨科		1381	查看 查看进度
4	1008354	重医附二院	重庆市	重庆城区	渝中区	内科_内分泌科		1381	查看 查看进度
5	1008354	重医附二院	重庆市	重庆城区	渝中区	妇产科_妇科	妇科	D00C	查看 查看进度
6	1008354	重医附二院	重庆市	重庆城区	渝中区	妇产科_妇科	妇科	D00C	查看 查看进度
7	1008354	重医附二院	重庆市	重庆城区	渝中区	内科_风湿免疫科	风湿免疫科	D00C	查看 查看进度

2022-2088@版权所有 GQ913 & V

- 查询通过手机端申请的医生信息，申请包括新增和修改，包括审核通过和审核中的
- 导出需要DCR验证的医生数据

机构管理-医生申请-医生申请查询

CRM申请医生的信息的查询

重药营销一体化平台

首页 / 客户管理 / 医生申请 / 医生申请记录查询

营销管理系统

医生申请记录查询

医院名称 医院编码 所在省份 所在城市

所在区县 医院地址 医生姓名 医生编码

申请类型 流程状态 申请人姓名 清洗状态

查询 重置

导出Excel 待验证DCR数据导出

序号	医院编码	医院名称	省份	城市	区县	标准科室	挂牌科室	医生	操作
1	1008354	重医附二院	重庆市	重庆城区	渝中区	外科_骨科	骨科	D000	查看 查看进度
2	1008354	重医附二院	重庆市	重庆城区	渝中区	外科_骨科	脊柱外科	D000	查看 查看进度
3	1008354	重医附二院	重庆市	重庆城区	渝中区	外科_骨科		1381	查看 查看进度
4	1008354	重医附二院	重庆市	重庆城区	渝中区	内科_内分泌科		1381	查看 查看进度
5	1008354	重医附二院	重庆市	重庆城区	渝中区	妇产科_妇科	妇科	D000	查看 查看进度
6	1008354	重医附二院	重庆市	重庆城区	渝中区	妇产科_妇科	妇科	D000	查看 查看进度
7	1008354	重医附二院	重庆市	重庆城区	渝中区	内科_风湿免疫科	风湿免疫科	D000	查看 查看进度

2022-2088@版权所有 GQ913 & V

1. 可以通过医院名称，医院编码，所在省份，所在城市，所在区县，医院地址，医生姓名，医生编码，申请类型，流程状态，申请人姓名，清洗状态进行筛选搜索
2. 申请医生信息列表
3. 点击“查看”可以查看详细信息
4. 点击“查看”可以查看审批进度
5. 导出按键，所有申请明细，导出Excel格式文件
6. 导出按键，待清洗状态的医生，导出Excel格式文件

产品管理

产品管理-产品维护

左侧功能导航栏：产品管理-产品维护

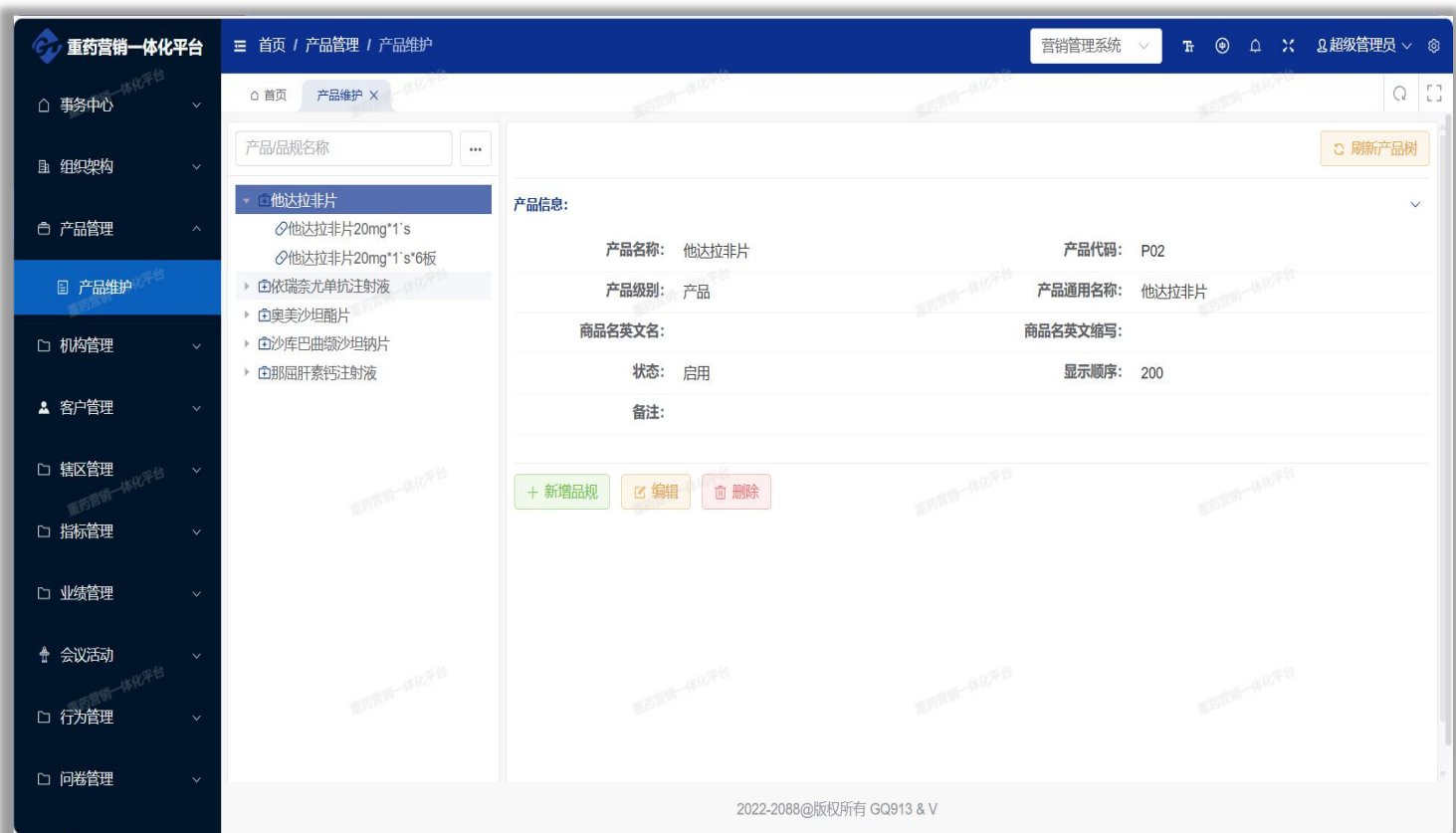

- 公司产品架构树，管理自行编辑，分产品与品规，无层级限制

产品管理-产品维护-查看

产品/品规信息查看

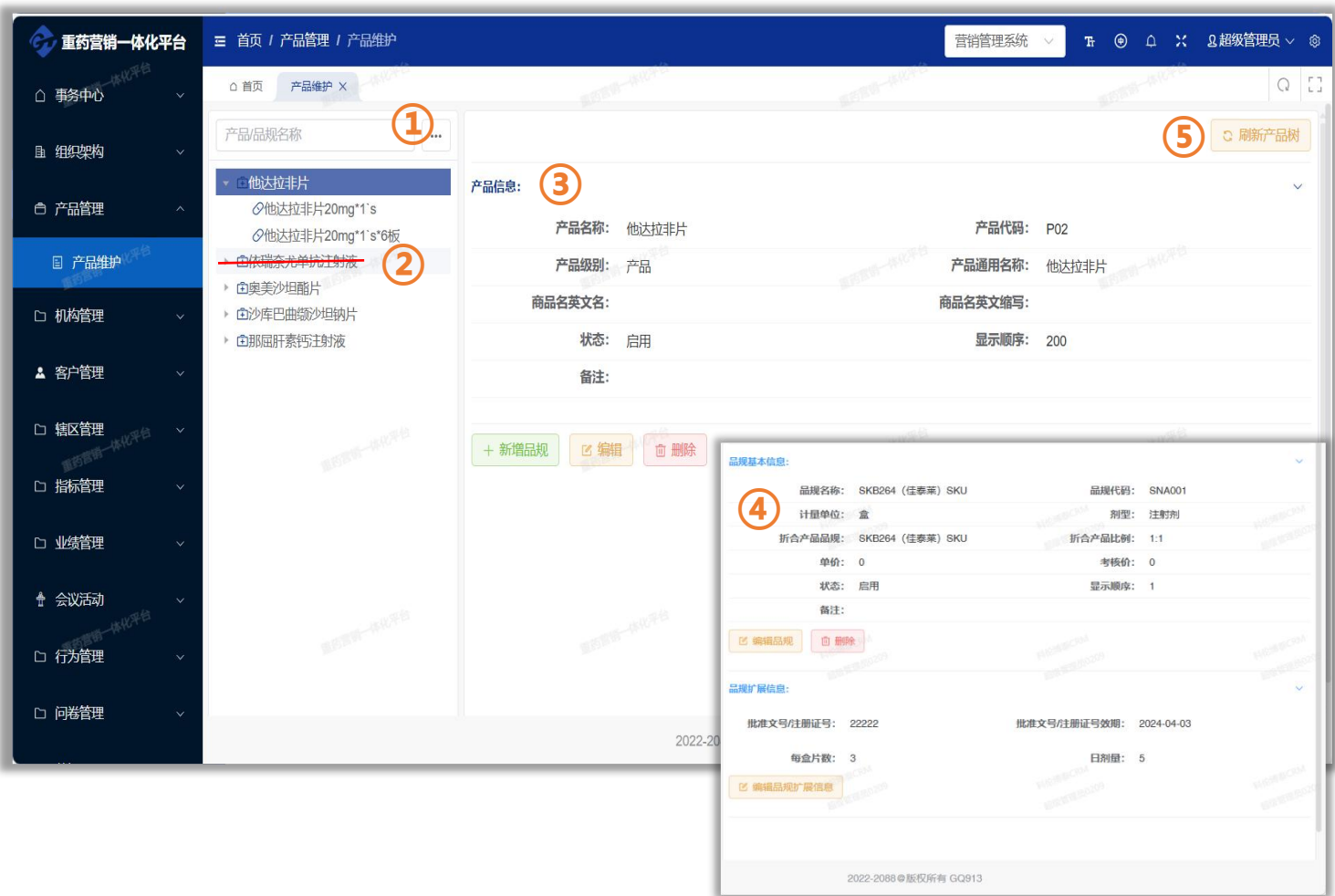

1. 产品/品规搜索框，条件筛选框
2. 红色横线标识，该部门或岗位禁用
3. 产品基本信息
4. 品规基本信息
5. 产品/品规修改后数据刷新

产品管理-产品维护-新增

选择产品架构树上的层级，“新增”不同类型的层级

产品级别为“产品”时，下级层级只能添加“品规”，产品级别为“品规”时，不能再添加下级层级

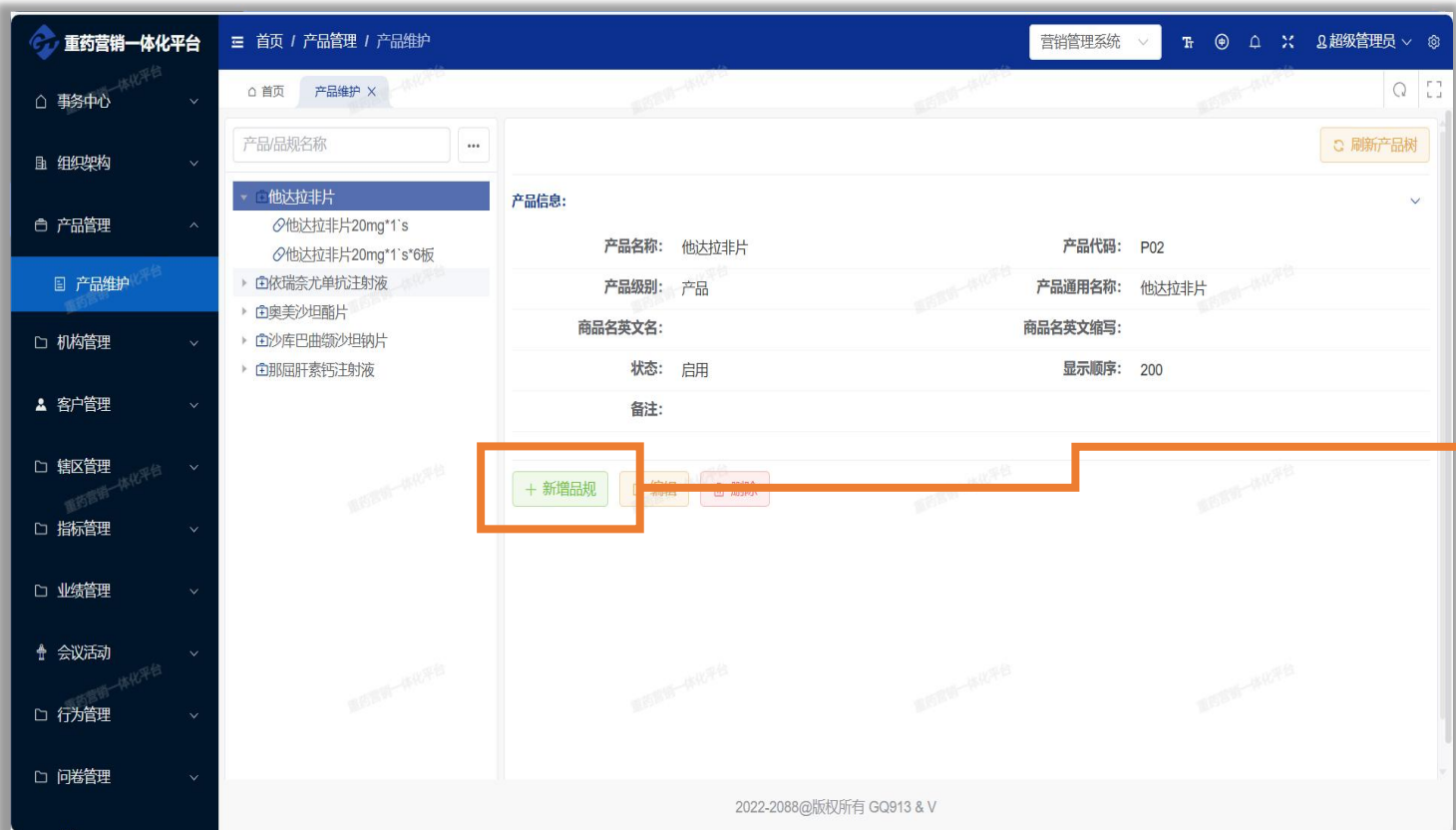

产品管理-产品维护-新增

产品新增字段

产品新增

* 产品名称: 产品名称

* 产品代码: 产品代码

* 产品级别: 请选择

产品通用名称: 公司

商品名英文名: 大类

商品名英文缩写: 产品

显示顺序: 品牌

备注: 品规

状态: 包装品规

状态: ☒

确认 取消

- “产品名称” “产品代码” “产品级别” 为必填项
- “产品级别”：公司，大类，产品，品牌，品规，包装品规
- 显示顺序，所属部门内的上下显示顺序
- 状态，该产品/评估是否启用/禁用

产品管理-产品维护-新增

品规新增字段

品规新增

* 品规名称:

* 品规代码:

计量单位:

剂型:

折合产品品规:

折合产品比例: :

单价:

考核价:

显示顺序:

备注:

状态: ☐

确认 取消

- “品规名称” “品规代码” 为必填项
- 显示顺序，所属部门内的上下显示顺序
- 状态，该产品/评估是否启用/禁用

产品管理-产品维护-编辑

选择产品架构树上需要修改的层级信息，点击“编辑”，修改后确认

产品新增

* 产品名称: 产品名称

* 产品代码: 产品代码

* 产品级别: 请选择

产品通用名称: 公司

商品名英文名: 大类

商品名英文缩写: 产品

显示顺序: 品牌

备注: 品规

状态: 包装品规

确认 取消

产品管理-产品维护-编辑

选择产品架构树上需要修改的**品规**层级信息，点击“编辑品规”“编辑品规扩展信息”，修改后确认

重药营销一体化平台

产品维护

产品/品规名称

刷新产品树

他达拉非片

他达拉非片20mg*1's*6板

依瑞奈尤单抗注射液

奥美沙坦酯片

沙库巴曲缬沙坦钠片

那屈肝素钙注射液

机构管理

客户管理

辖区管理

指标管理

业绩管理

会议活动

行为管理

问卷管理

品规基本信息:

品规名称: 20mg*1's (薄膜衣)

品规代码: P0201

剂型: 片剂

折合产品比例: 1:1

单价: 1.00

考核价: 1.00

显示顺序: 201

状态: 启用

备注:

品规扩展信息:

批准文号/注册证号: 1110845791

批准文号/注册证号有效期: 2024-04-03

每盒片数: 3

日剂量: 5

编辑品规

编辑品规扩展信息

品规新增

品规名称: 品规名称

品规代码: 品规代码

计量单位: 请选择

剂型: 请选择

折合产品比例: 请选择

折合产品比例: 标准品规 : 当前品规

单价: 单价

考核价: 考核价

显示顺序: 显示顺序

备注:

状态: 状态

确认 取消

品规编辑

批准文号/注册证号: 22222

批准文号/注册证号有效期: 2024-04-03

每盒片数: 3

日剂量: 5

确认 取消

2022-2088@版权所有 GQ913 & V

辖区管理

辖区管理-辖区架构维护

左侧功能导航栏：辖区管理-辖区架构维护

- 销售层级架构树
- 分别“组织架构”与“岗位架构”，单独维护
- 代表级别的辖区可以关联机构，产品

辖区管理-辖区架构维护-查询

辖区架构信息查看

1. 辖区架构按月保存，月数据按当月最后一次修改版本进行保存，次月信息按上月数据进行复制

2. 辖区名称搜索框，条件筛选框

3. 红色横线标识，该辖区位状态禁用

4. 辖区基本信息

5. 代表辖区三者关系查询

6. 辖区架构修改后数据刷新

序号	机构编码	机构名称	产品编码	产品名称
1	KLBT003453	天津市海河医院	SNA001	SKB264 (佳泰莱) SK U
2	KLBT003454	天津市环湖医院	SNA001	SKB264 (佳泰莱) SK U
		天津中医药大学第一附		SKB264 (佳泰莱) SK

辖区管理-辖区架构维护-新增

选择辖区，选择“新增辖区”进行**下属辖区**的新增
辖区层级数不设限制，可根据实际业务需求新增

辖区新增

* 辖区名称:

* 辖区编码:

上级辖区:

* 辖区级别:

关联岗位:

* 显示顺序:

备注:

状态: ☒

确认 取消

辖区管理-辖区架构维护-新增

辖区新增

* 辖区名称:

* 辖区编码:

上级辖区:

* 辖区级别:

关联岗位:

* 显示顺序:

备注:

状态: ☒

确认 取消

- “辖区名称” “辖区编码” “辖区级别” 为必填项
- “辖区级别” 为 “代表” 时，新增的辖区可以关联机构，产品
- 显示顺序，所属部门内的上下显示顺序
- 状态，该产品/评估是否启用/禁用

辖区管理-辖区架构维护-编辑

选择辖区，选择“编辑”进行辖区信息修改，完成后“确认”

辖区新增

* 辖区名称:

* 辖区编码:

上级辖区:

* 辖区级别:

关联岗位:

* 显示顺序:

备注:

状态: ☒

辖区管理-辖区架构维护-删除

选择辖区，选择“删除”进行辖区信息删除

辖区管理-辖区架构维护

左侧功能导航栏：辖区管理-辖区关系查询

重药营销一体化平台

事务中心

组织架构

产品管理

机构管理

客户管理

辖区管理

辖区架构维护

辖区关系查询

共抗销量拆分比例

指标管理

业绩管理

会议活动

行为管理

首页 / 辖区管理 / 辖区关系查询

营销管理系统

超级管理员

辖区关系查询

年月 2025年2月 辖区名称 请选择 医院名称 医院名称 (回车可查询) 医院编码 医院编码

所在省份 请选择 所在城市 请选择 所在区县 请选择 产品 请选择

查询 重置

+ 新增 删除 导出Excel

	序号	月份	机构编码	机构名称	省份	城市	区县	RSM	RSM姓名	RSM工号	DSM	操作
<input type="checkbox"/>	1	202502	H000000121	六枝博大医院	贵州省	六盘水市	六枝特区	西区	张影	125637	西南地区	查看
<input type="checkbox"/>	2	202502	H000000101	贵州省司法警察医院	贵州省	贵阳市	南明区	西区	张影	125637	西南地区	查看
<input type="checkbox"/>	3	202502	H000000141	白志祥骨科医院	贵州省	贵阳市	云岩区	西区	张影	125637	西南地区	查看
<input type="checkbox"/>	4	202502	H000000127	六盘水友好妇科医院	贵州省	六盘水市	钟山区	西区	张影	125637	西南地区	查看
<input type="checkbox"/>	5	202502	H000000124	六枝民健医院	贵州省	六盘水市	六枝特区	西区	张影	125637	西南地区	查看
<input type="checkbox"/>	6	202502	H000000126	六盘水市人民医院	贵州省	六盘水市	钟山区	西区	张影	125637	西南地区	查看
<input type="checkbox"/>	7	202502	H000000122	六枝大众医院	贵州省	六盘水市	六枝特区	西区	张影	125637	西南地区	查看
<input type="checkbox"/>	8	202502	H000000123	六枝现代妇产医院	贵州省	六盘水市	六枝特区	西区	张影	125637	西南地区	查看

2022-2088@版权所有 GQ913 & V

- 辖区关联的机构（医院），产品关系——三者关系

辖区管理-辖区架构维护-查询

辖区关系查询

重药营销一体化平台

营销管理系统

超级管理员

辖区关系查询

年月: 2025年2月

辖区名称: 请选择

医院名称: 医院名称 (回车可查询)

医院编码: 医院编码

所在省份: 请选择

所在城市: 请选择

所在区县: 请选择

产品: 请选择

查询 重置

+ 新增 删除 导出Excel

序号	月份	机构编码	机构名称	省份	城市	区县	RSM	RSM姓名	RSM工号	DSM	操作
1	202502	H000000121	六枝博大医院	贵州省	六盘水市	六枝特区	西区	张影	125637	西南地区	查看
2	202502	H000000101	贵州省司法警察医院	贵州省	贵阳市	南明区	西区	张影	125637	西南地区	查看
3	202502	H000000141	白志祥骨科医院	贵州省	贵阳市	南明区	西区	张影	125637	西南地区	查看
4	202502	H000000127	六盘水友好妇科医院	贵州省	六盘水市	六枝特区	西区	张影	125637	西南地区	查看
5	202502	H000000124	六枝民健医院	贵州省	六盘水市	六枝特区	西区	张影	125637	西南地区	查看
6	202502	H000000126	六盘水市人民医院	贵州省	六盘水市	六枝特区	西区	张影	125637	西南地区	查看
7	202502	H000000122	六枝大众医院	贵州省	六盘水市	六枝特区	西区	张影	125637	西南地区	查看
8	202502	H000000123	六枝现代妇产医院	贵州省	六盘水市	六枝特区	西区	张影	125637	西南地区	查看

查看详情

月份: 202405 省份: 上海市

城市: 上海市 区县: 浦东新区

RSD辖区编码: RD000002 RSD: 销售东区

RSD姓名: 刘鑫 RSD工号: 69000627

RSM辖区编码: RM000001 RSM: 上海RSM

RSM姓名: 陈磊 RSM工号: 69000892

DSM辖区编码: DM000001 DSM: 上海DSM1

DSM姓名: DSM工号:

MIC辖区编码: MIC000001 MIC: 上海1-MIC1

1. 可以通过年月，辖区名称，医院名称，医院编码，所在省份，所在城市，所在区县，产品进行筛选查询
2. 辖区关系信息列表
3. 点击“查看”可以查看详细信息
4. 导出按键，导出Excel格式文件

辖区管理-辖区架构维护-新增

点击“新增”，选择“辖区”“机构”“产品”，所有内容在已入录系统的信息去选择，**相同月份，不同辖区可以共同关联机构，产品**

重药营销一体化平台

营销管理系统

超级管理员

辖区管理 / 辖区关系查询

辖区关系查询

年月: 2025年2月 辖区名称: 请选择 医院名称: 医院名称 (回车可查询) 医院编码: 医院编码

所在省份: 请选择 所在城市: 请选择 所在区县: 请选择 产品: 请选择

查询 重置

+ 新增

序号	月份	机构编码	机构名称	省份	城市	区县	RSM	RSM姓名	RSM工号	DSM	操作
1	202502	H000000121	六枝博大医院	贵州省	六盘水市	六枝特区	西区	张影	125637	西南地区	查看
2	202502	H000000101	贵州省司法警察医院	贵州省	贵阳市	南明区	西区	张影	125637	西南地区	查看
3	202502	H000000141	白志祥骨科医院	贵州省	贵阳市	云岩区	西区	张影	125637	西南地区	查看
4	202502	H000000127	六盘水友好妇科医院	贵州省	六盘水市	钟山区	西区	张影	125637	西南地区	查看
5	202502	H000000124	六枝民健医院	贵州省	六盘水市	六枝特区	西区	张影	125637	西南地区	查看
6	202502	H000000126	六盘水市人民医院	贵州省	六盘水市	钟山区	西区	张影	125637	西南地区	查看
7	202502	H000000122	六枝大众医院	贵州省	六盘水市	六枝特区	西区	张影	125637	西南地区	查看
8	202502	H000000123	六枝现代妇产医院	贵州省	六盘水市	六枝特区	西区	张影	125637	西南地区	查看

2022-2088@版权所有 GQ913 & V

辖区关系新增

年月: 2024年5月

* 辖区: 请选择

* 机构: 请选择

* 产品: 请选择

确认 取消

辖区管理-辖区架构维护-删除

辖区关系删除

重药营销一体化平台

营销管理系统

超级管理员

辖区关系查询

年月: 2025年2月 辖区名称: 请选择 医院名称: 医院名称 (回车可查询) 医院编码: 医院编码

所在省份: 请选择 所在城市: 请选择 所在区县: 请选择 产品: 请选择

查询 重置

+ 新增 删除 导出Excel

	序号	月份	机构编码	机构名称	省份	城市	区县	RSM	RSM姓名	RSM工号	DSM	操作
<input type="checkbox"/>	1	202502	H000000121	六枝博大医院	贵州省	六盘水市	六枝特区	西区	张影	125637	西南地区	查看
<input type="checkbox"/>	2	202502	H000000101	贵州省司法警察医院	贵州省	贵阳市	南明区	西区	张影	125637	西南地区	查看
<input type="checkbox"/>	3	202502	H000000141	白志祥骨科医院	贵州省	贵阳市	云岩区	西区	张影	125637	西南地区	查看
<input type="checkbox"/>	4	202502	H000000127	六盘水友好妇科医院	贵州省	六盘水市	钟山区	西区	张影	125637	西南地区	查看
<input type="checkbox"/>	5	202502	H000000124	六枝民健医院	贵州省	六盘水市	六枝特区	西区	张影	125637	西南地区	查看
<input type="checkbox"/>	6	202502	H000000126	六盘水市人民医院	贵州省	六盘水市	钟山区	西区	张影	125637	西南地区	查看
<input type="checkbox"/>	7	202502	H000000122	六枝大众医院	贵州省	六盘水市	六枝特区	西区	张影	125637	西南地区	查看
<input type="checkbox"/>	8	202502	H000000123	六枝现代妇产医院	贵州省	六盘水市	六枝特区	西区	张影	125637	西南地区	查看

2022-2088@版权所有 GQ913 & V

- 在列表信息中勾选需要删除的辖区，点击“删除”

会议管理

会议预申请

左边菜单栏点击“会议活动” - “会议预申请管理” - “会议预申请” 进入会议预申请页面
支持通过会议编码，会议名称，审批类型，区域，会议类型，活动类型，是否在医院，会议日期进行筛选搜索

重药营销一体化平台

辖区管理

指标管理

业绩管理

会议活动

会议预申请管理

会议预申请

会议预申请审批

会议管理

行为管理

问卷管理

会议预申请管理 / 会议预申请

营销管理系统

超级管理员

会议预申请

会议编码会议名称审批类型区域

会议类型请选择活动类型请选择是否在医院请选择会议日期

查询重置

新增申请导出Excel

序号	会议编码	会议名称	审批类型	区域	会议类型	活动类型	操作
1		12月10日测试2	已提交	东区	自办会	院内会	查看查看进度
2	M0000009	12月10日测试	通过	北区	自办会	院内会	查看查看进度
3	M0000008	测试5555511111	通过	西区	自办会	城市会议	查看查看进度
4	M0000006	测试55555	已提交	西区	自办会	城市会议	查看
5	M0000005	测试333	已提交	西区	自办会	城市会议	查看

2022-2088©版权所有 GQ913 & V3.0.1

会议预申请

在会议预申请页面中点击“新增申请”，进去会议预申请字段填写红色星号为必填项，全部填写完成后点击“保存”即进入审批流程

重药营销一体化平台

CQP

大区管理

指标管理

业绩管理

会议活动

会议预申请管理

会议预申请

会议预申请审批

会议管理

行为管理

问卷管理

会议预申请

会议编码

会议编码

会议类型

请选择

查询

重置

+ 新增申请

导出Excel

	序号	会议编码	会议名称
<input type="checkbox"/>	1		12月10日测试2
<input type="checkbox"/>	2	M0000009	12月10日测试
<input type="checkbox"/>	3	M0000008	测试5555511111
<input type="checkbox"/>	4	M0000006	测试55555
<input type="checkbox"/>	5	M0000005	测试333

营销管理系统

会议预申请

* 城市:

城市

* 涉及产品:

请选择

涉及产品不能为空

* 会议日期:

会议开始日期

至

会议结束日期

* 会议时长:

会议时长

会议时长不能为空

* 活动预算:

活动预算

* 讲课费预算:

讲课费预算

* 计划讲者人数:

-

+

* 预计参会人数:

-

+

会议目的和内容

会议目的和内容:

0 / 500

备注

备注:

0 / 500

* 会议申请人:

请选择

会议申请人不能为空

保存

关闭

2022-2088 © 版权所有 GQ913 & V3.0.1

“保存”后的会议预申请信息会出现在会议预申请列表中
 点击“查看”可以查询此行会议预申请的详细信息
 点击“查看进度”可以查询此行会议预申请的审批进度

2022-2088©版权所有 GQ913 & V3.0.1

会议预申请字段

会议编号：系统生成

区域（固定选择）：北区、南区、东区、西区

会议类型（固定选择）：自办会、三方会

活动类型（固定选择）：院内会、城市会议、省级会议、三方会议

是否在医院（固定选择）：是/否

省份：自行填写

城市：自行填写

涉及产品：根据系统已有产品进行选择

会议开始日期：自行填写，年月日

会议结束日期：自行填写，年月日

会议时长：自行输入

活动预算：填写数字

讲课费预算：填写数字

计划讲者人数：填写数字

预计参会者人数：填写数字

预申请人：系统自动带出（填写账号）

会议申请人：在架构中选择，之后的会议申请阶段只能有“会议申请人”操作

会议预申请审批

有权限发起审核的角色，市场部：陈玥竹/胡逸峰

第一级：市场部领导（姜蔚）

第二级：合规部

第三级：营销中心总经理

第四级：财务部

发起人：
市场部：陈玥竹/
胡逸峰

一级审批：市场
部领导（姜蔚）

二级审批：合规
部

三级审批：营销
中心总经理

四级审批：财务
部（暂定）

会议预申请审批

左边菜单栏点击“会议活动” - “会议预申请管理” - “会议预申请审批” 进入会议预申请审批页面
支持通过会议编码，会议名称，审批类型，区域，会议类型，活动类型，是否在医院，会议日期进行筛选搜索

Search Filters:

- 会议编码: 会议编码
- 会议名称: 会议名称
- 审批类型: 请选择
- 区域: 请选择
- 会议类型: 请选择
- 活动类型: 请选择
- 是否在医院: 请选择
- 会议日期: 日期选择器

Action Buttons: 批量通过, 批量拒绝, 批量退回到申请发起人, 导出Excel

Data Table:

序号	会议编码	会议名称	审批类型	区域	会议类型	活动类型	是否在医院	操作
1		12月10日测试2	已提交	东区	自办会	院内会	是	查看 查看进度 审批

Footer: 2022-2088©版权所有 GQ913 & V3.0.1

会议预申请审批

需要当前账号进行审批的会议预申请信息会出现在会议预申请审批列表中

点击“查看”可以查询此行会议预申请的详细信息

点击“查看进度”可以查询此行会议预申请的审批进度

重药营销一体化平台

客户管理

辖区管理

指标管理

业绩管理

会议活动

会议预申请管理

会议预申请审批

会议管理

行为管理

数据导入

三 首页 / 会议活动 / 会议预申请管理 / 会议预申请审批

会议预申请审批

会议编码会议编码会议名称会议名称审批类型请选择区域请选择

会议类型请选择活动类型请选择是否在医院请选择会议日期-

查询重置

批量通过批量拒绝批量退回到申请发起人导出Excel

	序号	会议编码	会议名称	审批类型	区域	会议类型	活动类型	是否在	操作
<input type="checkbox"/>	1		12月10日测试2	已提交	东区	自办会	院内会	是	<div>查看查看进度审批</div>

☐ 已选中 0 条

<<<1>>>

10条/页 前往 1 页 共 1 条记录

2022-2088©版权所有 GQ913 & V3.0.1

会议预申请审批

点击“审批”可以对此行会议预申请进行审批

点击“通过”此行会议预申请的审批进入下一个流程

点击“退回”，选择退回的节点，此行会议预申请即退回到相应账号进行重新审核

**重药营销一体化平台**
CQP

客户管理

辖区管理

指标管理

业绩管理

会议活动

会议预申请管理

会议预申请审批

会议管理

行为管理

数据导入

三 首页 / 会议活动 / 会议预申请管理 / 会议预申请审批

会议预申请审批

会议编码会议名称审批类型区域

会议类型请选择活动类型请选择是否在医院请选择会议日期

查询重置

批量通过

批量拒绝

批量退回到申请发起人

导出Excel

	序号	会议编码	会议名称	审批类型	区域	会议类型	活动类型	是否在	操作
<input type="checkbox"/>	1		12月10日测试2	已提交	东区	自办会	院内会	是	<div>查看查看进度</div> <div>审批</div>

☐ 已选中 0 条

10条/页

前往

1

页 共 1 条记录

审核

请输入审批意见

* 如果要退回请选择，否则请忽略此项：市场部

通过

退回

关闭

2022-2088©版权所有 GQ913 & V3.0.1

会议申请

左边菜单栏点击“会议活动” - “会议管理” - “会议申请” 进入会议申请页面
支持通过会议编码，会议名称，审批类型，区域，会议类型，活动类型，是否在医院，会议日期进行筛选搜索

重药营销一体化平台

个人中心 / 会议活动 / 会议管理 / 会议申请

会议编码 会议名称 审批类型 区域 会议类型 活动类型 是否在医院 会议日期

查询 重置

导出Excel

序号	会议编码	会议名称	审批类型	区域	会议类型	活动类型	是否	操作
1	M0000010	测试1月8日	待申请	东区	自办会	院内会	是	查看 发起申请

已选中 0 条 10条/页 前往 1 页 共 1 条记录

2022-2088©版权所有 GQ913 & V3.0.1

会议申请

点击“查看”可以查询此行会议预申请的详细信息

重药营销一体化平台

组织架构

机构管理

客户管理

辖区管理

指标管理

业绩管理

会议活动

会议管理

会议申请

行为管理

个人中心 / 会议活动 / 会议管理 / 会议申请

会议申请

会议编码会议名称审批类型区域

会议类型请选择活动类型请选择

是否在医院请选择会议日期

查询重置

导出Excel

是操作

是查看发起申请

	序号	会议编码	会议名称	审批类型	区域	会议类型	活动类型	是操作
<input type="checkbox"/>	1	M0000010	测试1月8日	待申请	东区	自办会	院内会	<div>是查看发起申请</div>

☐ 已选中 0 条

<<<1>>>

10条/页

前往1页共1条记录

2022-2088©版权所有 GQ913 & V3.0.1

会议申请

点击“发起申请”可以对此行已通过会议预申请审核的信息发起会议申请
红色星号为必填项，部分内容会根据会议预申请时填写的信息自动带出
需要“新增讲者”与“选择文件”，点击“保存”即进入审批流程

CQP

重药营销一体化平台

组织架构

机构管理

客户管理

辖区管理

指标管理

业绩管理

会议活动

会议管理

会议申请

行为管理

个人中心 / 会议活动 / 会议管理 / 会议申请

会议申请

会议编码

会议名称

审批类型

会议类型

活动类型

是否在医院

查询

重置

导出Excel

	序号	会议编码	会议名称	审批类型	区域	会议类型	活动类型	是否	操作
<input type="checkbox"/>	1	M0000010	测试1月8日	待申请	东区	自办会	院内会	是	查看

☐ 已选中 0 条

<<

<

1

>

>>

10条/页

会议申请

省份: 上海 城市: 上海

涉及产品: 沙库巴曲缬沙坦钠片

会议时间: 2025-01-09 00:00:00 至 2025-01-10 00:00:00

会议具体地址: 会议具体地址

会议时长: 2

活动预算: 1000

讲课费预算: 800

计划讲者人数: 1

预计参会人数: 5

PPT主题: PPT主题

PPT审核编码: PPT审核编码

PPT有效期: 选择日期

会议目的和内容: 会议目的和内容

新增讲者

选择文件

保存

关闭

2022-2088©版权所有 GQ913 & V3.0.1

新增讲者

点击“新增讲者”后查询所有目标医生数据库中标记为“讲者”的专家
如果未查找到需要添加的客户，请返回“目标医生”模块进行信息修改申请

重药营销一体化平台

组织架构

机构管理

客户管理

辖区管理

指标管理

业绩管理

会议活动

会议管理

会议申请

行为管理

讲者信息选择

Q 查询

<input type="checkbox"/>	序号	讲者编码	讲者名称	所在医院	讲者级别	操作
<input type="checkbox"/>	1	1000853		北京安贞医院	国家级	✓ 选择
<input type="checkbox"/>	2	1000856		北京安贞医院	城市级	✓ 选择
<input type="checkbox"/>	3	1000863		北京安贞医院	国家级	✓ 选择
<input type="checkbox"/>	4	1000866		北京安贞医院	城市级	✓ 选择
<input type="checkbox"/>	5	1000873		北京安贞医院	国家级	✓ 选择
<input type="checkbox"/>	6	1000876		北京安贞医院	城市级	✓ 选择
<input type="checkbox"/>	7	1000883		北京安贞医院	国家级	✓ 选择
<input type="checkbox"/>	8	1000886		北京安贞医院	城市级	✓ 选择

选择文件

点击“选择文件”后系统可以调整当前设备的文件信息，选择后“打开”既可上传，不限制文件类型

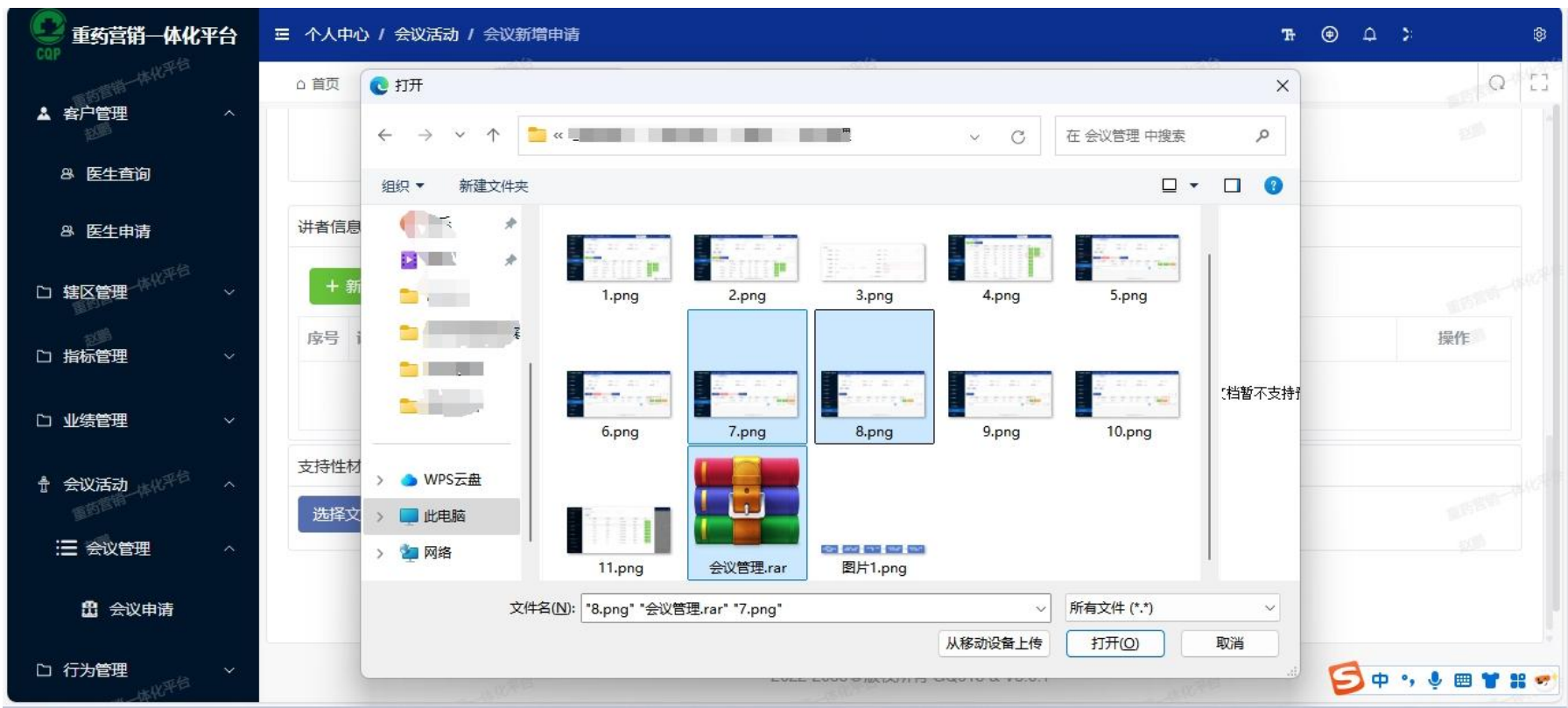

会议申请字段

会议编号：系统自动填写，会议预申请编号

区域（固定选择）：根据预申请自动带出

会议类型（固定选择）：自办会、三方会

发起人：根据会议预申请是填写的“会议申请人”字段

发起日期：填写会议预计过程的日期

会议主题：自行填写

会议编码：自行填写

会议开始时间：自行填写，时分

会议结束时间：自行填写，时分

会议具体地址：自行填写

会议预计人数：填写数字

计划演讲材料（PPT主题）：自行填写

PPT审批编码：自行填写

PPT有效期：自行填写

支持性材料（包括但不限于会议日程、已签署完成的讲者协议、三方会议招商函、已签署完成的三方协议）非必填字段

讲者姓名：在关联辖区内的库里选择医生主数据库“是否讲者”字段为“是”的医生在选择讲者的时候，体现讲者的使用次数

讲者级别：国际级讲者、国家级讲者、区域级讲者、城市级讲者、基层讲者

支持权益内容（仅限第三方会议，自办会无需填写）：自行填写

会议申请审批

有权限发起审核的角色：销售部的销售代表、地区经理、市场部的产品经理

需要五级审批：

- 第一级：地区经理（销售部）
- 第二级：分管领导（销售部）
- 第三级：市场部
- 第四级：合规部
- 第五级：营销中心总经理

如果地区经理（销售部）发起，审批流程为：分管领导（销售部）-市场部-合规部-营销中心总经理

如果市场部发起，审批流程为：市场部领导（姜蔚）-合规-营销中心总经理

会议申请审批

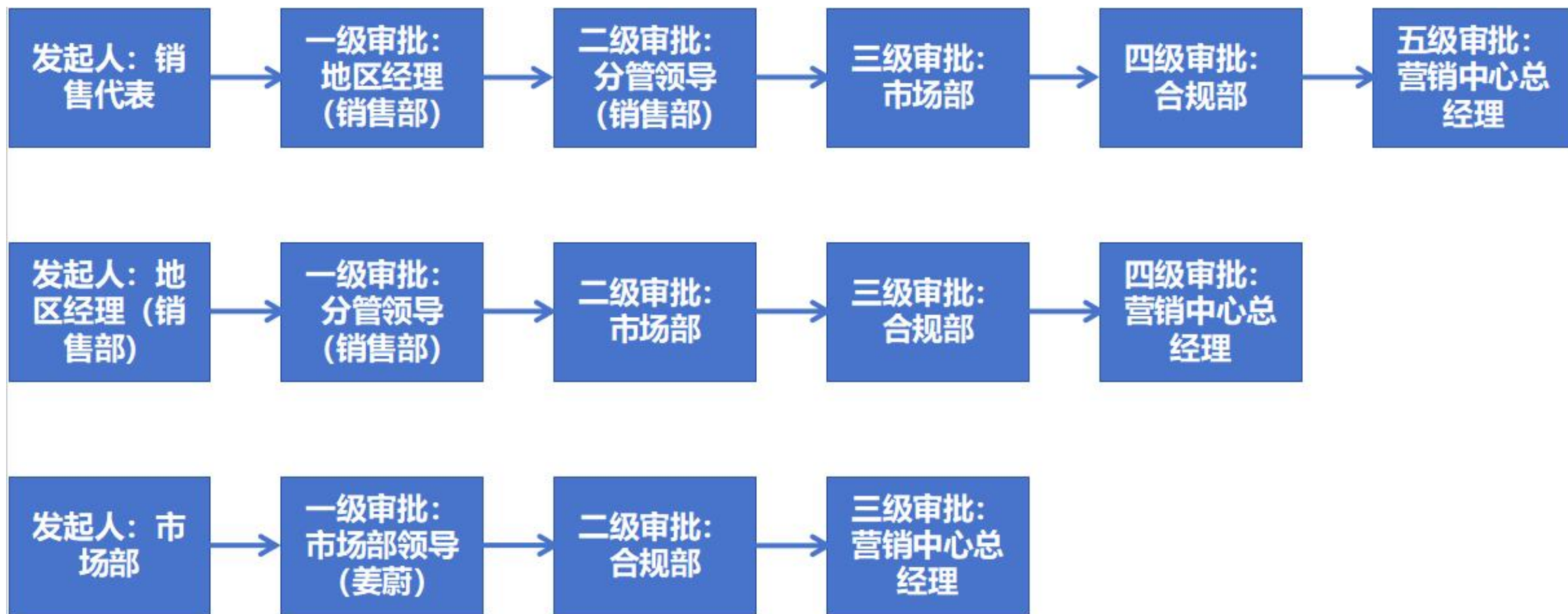

会议申请

审批流程全部结束后，所有流程结束，可以点击“查看”查询此会议的详细信息

组织架构

机构管理

客户管理

辖区管理

指标管理

业绩管理

会议活动

会议管理

会议申请

行为管理

个人中心 / 会议活动 / 会议管理 / 会议申请

会议申请 X

会议编码会议名称审批类型区域

会议类型请选择活动类型请选择

是否在医院请选择会议日期

查询重置

导出Excel

☐

序号

会议编码

会议名称

审批类型

区域

会议类型

活动类型

是否

操作

☐

1

M0000010

测试1月8日

通过

东区

自办会

院内会

是

查看

查看进度

已选中 0 条

<< < 1 > >>

10条/页

前往 1 页 共 1 条记录

2022-2088©版权所有 GQ913 & V3.0.1

行为管理

行为管理-行程查询

左侧功能导航栏：行为管理-行程查询
移动端日程管理中创建的所有行程计划信息

重药营销一体化平台

首页 / 行为管理 / 签到(行程)查询

营销管理系统

超级管理员

签到(行程)查询

年月: 2025年2月

辖区: 请选择

医院名称: 医院名称

医院编码: 医院编码

所在省份: 请选择

所在城市: 请选择

签入方式: 请选择

签出方式: 请选择

创建人: 创建人姓名

查询 重置

导出Excel

序号	月份	签到日期	时间	RSM	RSM姓名	RSM工号	DSM	DSM姓名	DSM工号	MR	MR姓名	操作
1	202502	2025-02-24	上午	东区	杨煜华	137329	地区2	孙亦璐	136306	销售员1	张锋	查看
2	202502	2025-02-24	下午	北区	皮祥							
3	202502	2025-02-24	上午	北区	皮祥							
4	202502	2025-02-24	上午	西区	张影							
5	202502	2025-02-24	下午	北区	皮祥							
6	202502	2025-02-24	下午	西区	张影							
7	202502	2025-02-24	下午	东区	杨煜华							

查看详情

ID: 5d1f1178b0a94f3f97a40a36fc245ac3

月份: 202405

签到日期: 2024-05-14

时间: 上午

RSM辖区编码: DM000044

RSM: 广州3DSM

RSM姓名:

RSM工号:

MR辖区编码:

MR:

MR姓名:

MR工号:

创建人: 卢秀文

创建时间: 2024-05-13 14:58:05

医院编码: KL8T000524

医院: 广东省妇幼保健院

省份: 广东省

城市: 广州市

1. 可以通过年月，辖区，医院名称，医院编码，所在省份，所在城市，创建人进行筛选查询
2. 行程计划信息列表
3. 点击“查看”可以查看详细信息
4. 导出按键，导出Excel格式文件

行为管理-拜访记录查询

左侧功能导航栏：行为管理-拜访记录查询
移动端所有拜访记录信息

重药营销一体化平台

首页 / 行为管理 / 拜访记录查询

营销管理系统

超级管理员

业绩管理

会议活动

行为管理

拜访计划查询

拜访计划查询

拜访记录查询

拜访记录查询

签到(行程)查询

半天事务查询

DA资料库管理

问卷管理

数据导入

数据报表分析

年月 2025年2月

1

辖区 请选择

医院名称 医院名称

医院编码 医院编码

所在省份 请选择

所在城市 请选择

医生姓名 医生姓名

医生编码 医生编码

医生编码 医生编码

拜访日期 2025-02-24

拜访时间 请选择

拜访方式 请选择

拜访目的 请选择

拜访产品 请选择

是否计划内 请选择

创建人 创建人姓名

查询

重置

导出Excel

4

序号	月份	拜访日期	拜访...
1	202502	2025-02-24	上午
2	202502	2025-02-24	上午
3	202502	2025-02-24	上午
4	202502	2025-02-24	上午
5	202502	2025-02-24	上午
6	202502	2025-02-24	上午

查看详情

ID: #f8081818f67119b018f70aa564b0a58

月份: 202405

拜访日期: 2024-05-13

拜访时间: 上午

RSD辖区编码: RD000003

RSD: 销售南区

RSD姓名: 宣乐

RSD工号: 69000791

RSM辖区编码: RM000011

RSM: 广东RSM2

RSM姓名: 陈青青

RSM工号: 69001050

DSM辖区编码: DM000044

DSM: 广州3DSM

DSM姓名:

DSM工号:

MIC辖区编码: MIC000182

MIC: 广州3DSM-MIC1

工号

327

320

320

315

311

316

查看

查看

查看

查看

查看

查看

1. 可以通过年月，辖区，医院名称，医院编码，所在省份，所在城市，医生名称，医生编码，拜访日期，拜访时间，拜访方式，拜访目的，拜访产品，是否计划内创建人进行筛选查询
2. 拜访记录信息列表
3. 点击“查看”可以查看详细信息
4. 导出按键，导出Excel格式文件

行为管理-协访计划查询

左侧功能导航栏：行为管理-协访计划查询
移动端所有协访计划信息

重药营销一体化平台

首页 / 行为管理 / 协访计划查询

营销管理系统

超级管理员

年月: 2024年10月

协访人辖区: 请选择

被协访人辖区: 请选择

医院名称: 医院名称

医院编码: 医院编码

所在省份: 请选择

所在城市: 请选择

医生姓名: 医生姓名

医生编码: 医生编码

医生编码: 医生编码

协访日期: 请选择

协访时间: 请选择

协访目的: 请选择

被协访人: 被协访人姓名

计划执行状态: 请选择

创建人: 创建人姓名

查询 重置

导出Excel

序号	月份	协访日期	协访时间	协访人辖区	协访人姓名	协访人工号	被协访人辖区	被协访人姓名	被协访人工号	创建人	创建时间	操作
1	202410	2024-10-24	上午								2024-10-24...	查看
2	202410	2024-10-14	上午								2024-10-14...	查看
3	202410	2024-10-12	上午								2024-10-12...	查看

10条/页 前往 1 页 共 3 条记录

查看详情

ID: 0008181834b361018f51f7999718e2

月份: 202405

协访日期: 2024-05-08

协访时间: 上午

协访人辖区: 广州ZDSM

协访人姓名: 梁丰

协访人工号: 69000966

被协访人辖区: 广州ZDSM-MICS

被协访人姓名: 梁丰

被协访人工号: 69000966

创建人: 梁丰

创建时间: 2024-05-07 15:32:12

医院编码: KL81000738

医院: 中山大学附属第五医院

省份: 广东省

城市: 珠海市

协访目的: 辅导拜访

1. 可以通过年月，协访人辖区，被协访人辖区，医院名称，医院编码，所在省份，所在城市，医生名称，医生编码，协访日期，协访时间，协访目的，被协访人，计划执行状态，创建人进行筛选查询
2. 协访计划信息列表
3. 点击“查看”可以查看详细信息
4. 导出按键，导出Excel格式文件

行为管理-协访记录查询

左侧功能导航栏：行为管理-协访记录查询
移动端所有协访记录信息

重药营销一体化平台

营销管理系统

超级管理员

行为管理 / 协访记录查询

年月: 2025年2月

协访人辖区: 请选择

被访人辖区: 请选择

医院名称: 医院名称

医院编码: 医院编码

所在省份: 请选择

所在城市: 请选择

医生姓名: 医生姓名

医生编码: 医生编码

协访日期: 请选择

协访时间: 请选择

协访目的: 请选择

被访人: 被访人姓名

是否计划内: 请选择

创建人: 创建人姓名

查询 重置

导出Excel

序号	月份	协访日期	协访时间	操作
1	202502	2025-02-12	上午	查看

已选中 0 条

查看详情

ID: #9081818f34b361018f51ce0f0531727

月份: 202405

协访日期: 2024-05-07

协访时间: 上午

协访人辖区: 广州2DSM

协访人姓名: 梁丰

协访人工号: 69000966

被访人辖区: 广州2DSM-MICS

被访人姓名: 广州2DSM-MICSTBA

被访人工号: 广州2DSM-MICSTBA

创建人: 梁丰

创建时间: 2024-05-07 14:47:47

医院编码: KL8T000733

医院: 中山市人民医院

省份: 广东省

城市: 中山市

拜访目的: 解决问题拜访

专业知识: 4

1. 可以通过年月，协访人辖区，被访人辖区，医院名称，医院编码，所在省份，所在城市，医生名称，医生编码，协访日期，协访时间，协访目的，被访人，是否计划内容，创建人进行筛选查询
2. 协访记录信息列表
3. 点击“查看”可以查看详细信息
4. 导出按键，导出Excel格式文件

行为管理-半天事务查询

左侧功能导航栏：行为管理-半天事务查询
移动端所有半天事务信息

重药营销一体化平台

营销管理系统

超级管理员

行为管理 / 半天事务查询

半天事务查询

年月: 2025年2月 ① 辖区: 请选择 上下午: 请选择 事务类型: 请选择

创建人: 创建人姓名

查询 重置

导出Excel ④

序号	月份	RSM	RSM姓名	RSM工号	DSM	DSM姓名	DSM工号	MR	MR姓名	MR工号	创建人	日期	操作
1	202502	北区										2025-02-24	查看
2	202502	西区										2025-02-24	查看
3	202502	西区										2025-02-24	查看
4	202502	西区										2025-02-24	查看
5	202502	北区										2025-02-21	查看
6	202502	北区										2025-02-20	查看
7	202502	西区										2025-02-20	查看
8	202502	西区										2025-02-19	查看

查看详情

月份: 202405 RSD辖区编码: RD000003

RSD: 销售南区 RSD姓名: 宜乐

RSD工号: 69000791 RSM辖区编码: RM000011

RSM: 广东RSM2 RSM姓名: 陈青青

RSM工号: 69001050 DSM辖区编码: DM000044

DSM: 广州3DSM DSM姓名:

DSM工号: MR辖区编码:

MR: MR姓名:

MR工号: 创建人: 卢秀文

1. 可以通过辖区，NP编码，专家编码，专家姓名，医院编码，医院名称，所在省份，所在城市，性别，状态进行筛选查询
2. 半天事务信息列表
3. 点击“查看”可以查看详细信息
4. 导出按键，导出Excel格式文件

数据导入

数据导入

左侧功能导航栏：数据导入

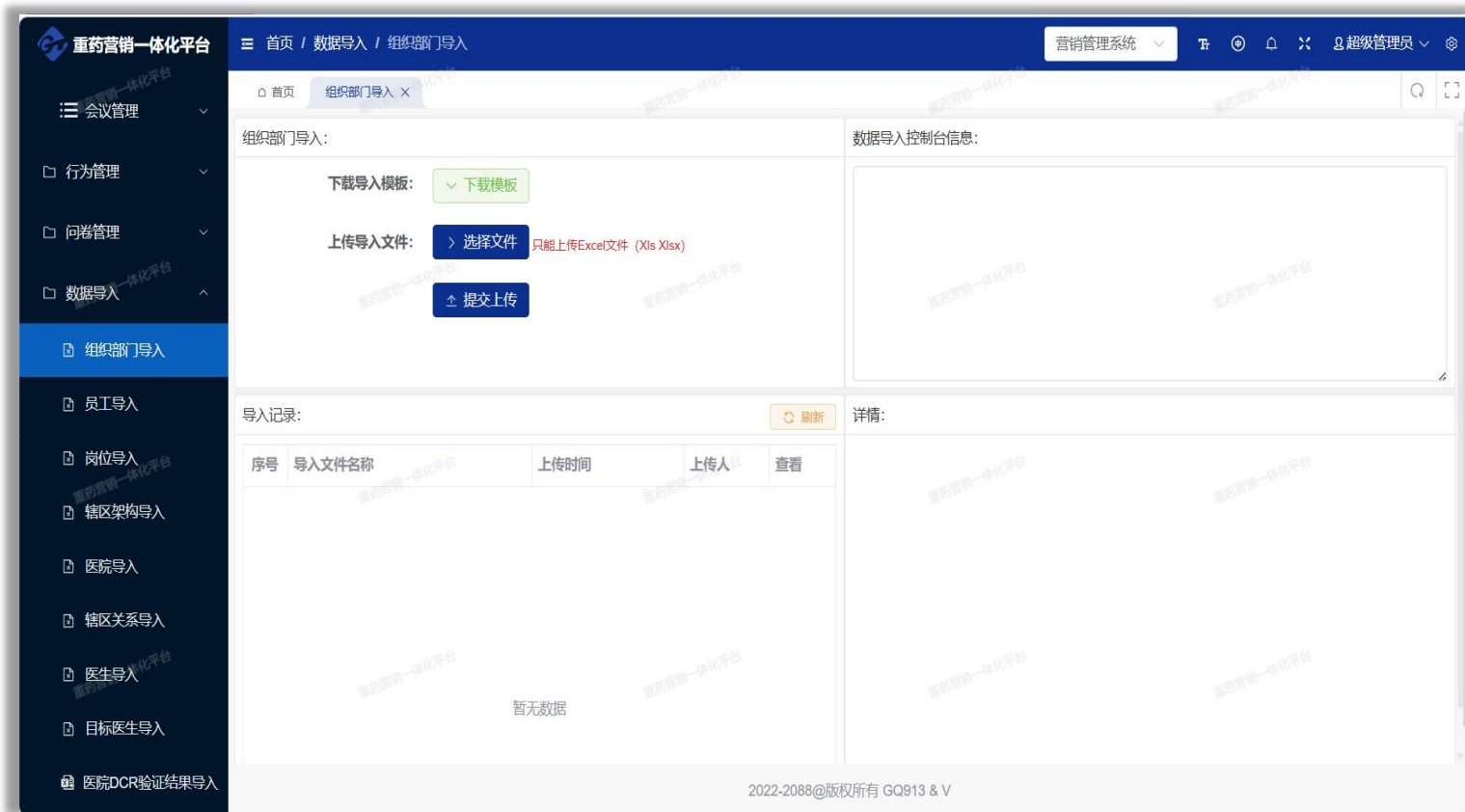

- PC端后台管理可以通过标准数据表格导入数据，报告新增和更新
- 导入数据无审批流程
- 数据初始化时导入顺序：组织部门，员工，岗位，辖区，医院，辖区关系，医生
- 组织部门，岗位，辖区架构，辖区关系按月更新导入
- 员工，医院，医生为新增导入，相同编码更新

数据导入

数据导入

重药营销一体化平台

首页 / 数据导入 / 医院导入

营销管理系统

超级管理员

医院导入

医院导入

医院导入

医院导入

医院DCR验证结果导入

医生DCR验证结果导入

医生产品分级导入

药店导入

药店挂靠导入

销售指标 (目标) 导入

医院开发名单导入

数据报表分析

业务操作时间设置

医院导入:

下载导入模板: 1 下载标准模板

上传导入文件: 2 选择文件 只能上传Excel文件 (Xls Xlsx)

3 提交上传

数据导入控制台信息:

导入记录:

序号	导入文件名称	上传时间	上传人	查看
1	医院导入 (3).xlsx	2025-01-03 17:23:28	超级管理员	详情
2	医院导入 (3).xlsx	2025-01-03 17:22:19	超级管理员	详情
3	医院导入 (3).xlsx	2025-01-03 17:16:52	超级管理员	详情

详情:

文件名: 医院导入 (3).xlsx

导入数据行数: 139

导入时间: 2025-01-03 17:23:28

数据验证状态: 验证通过

数据转入正式状态: 转入正式成功

2022-2088@版权所有 GQ913 & V

1. 下载标准表格
2. 选择填写完数据的表格
3. 正式上传

“数据导入控制台信息” 和 “详情”
可以查看导入情况明细

数据报表

数据报表

左侧功能导航栏：数据报表分析

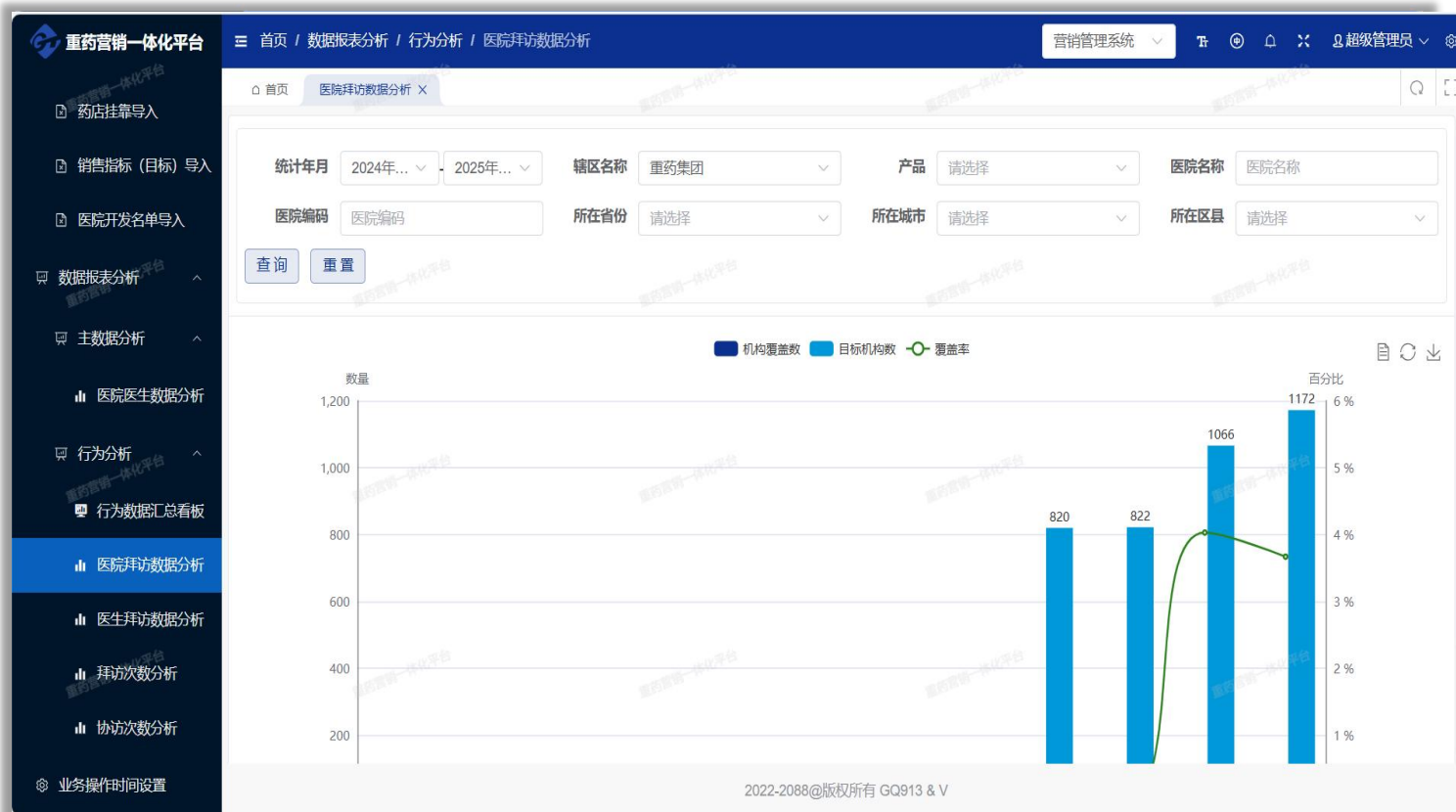

- 通过柱状图形式，对主数据（医院医生）和行为数据（销售手机端拜访，协访等）进行分析

数据报表-医院医生数据分析

医院医生数据分析

- 可按年月，辖区名称，医院名称，医院编码，所在省份，所在城市，所在区县进行范围查询
- 横坐标为时间，纵坐标为数量

数据报表-医院拜访数据分析

医院拜访数据分析

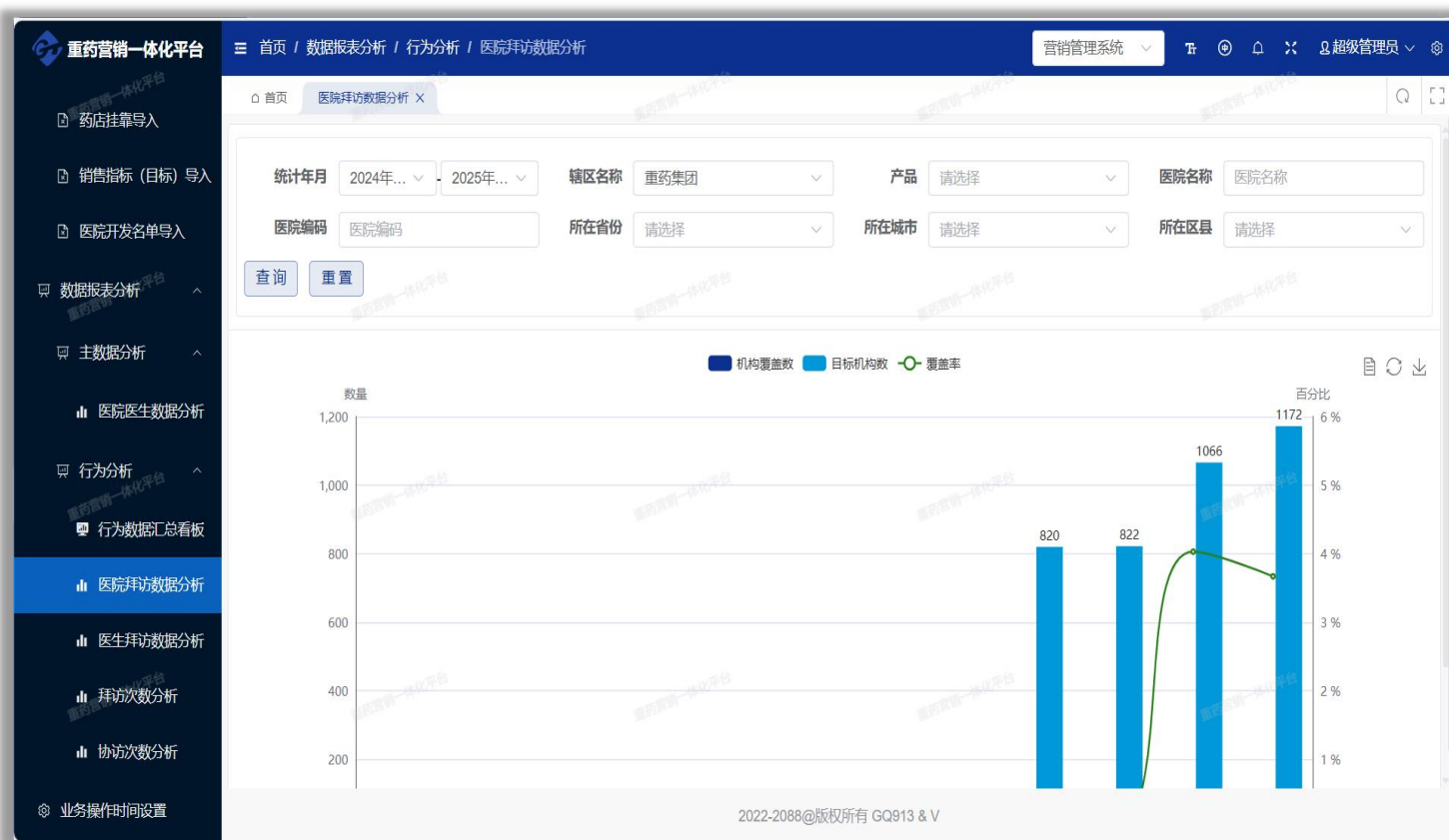

- 可按年月，辖区名称，产品名称，医院名称，医院编码，所在省份，所在城市，所在区县进行范围查询
- 横坐标为时间，纵坐标为数量

数据报表-医生拜访数据分析

医生拜访数据分析

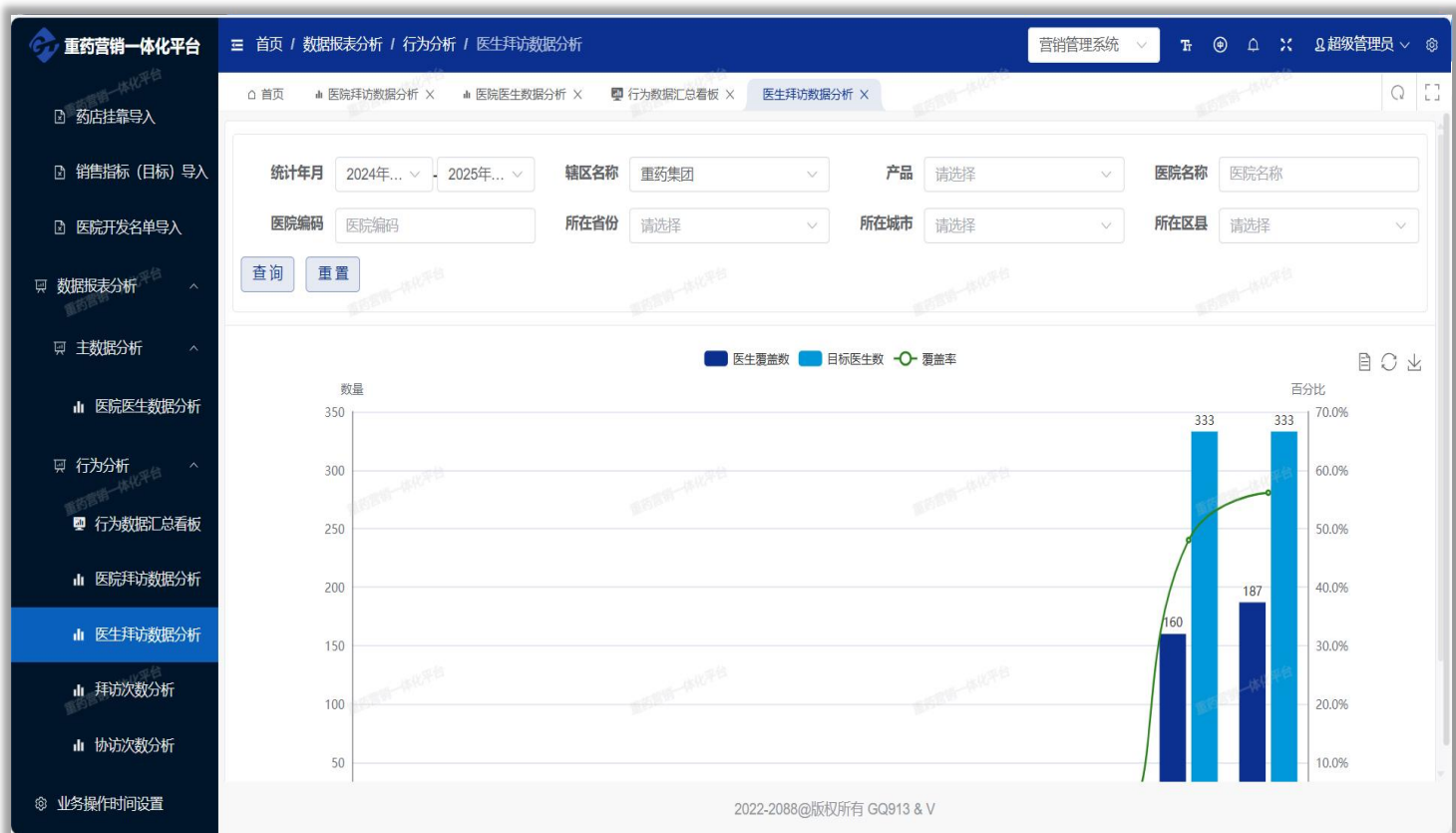

- 可按年月, 辖区名称, 产品名称, 医院名称, 医院编码, 所在省份, 所在城市, 所在区县进行范围查询
- 横坐标为时间, 纵坐标为数量

数据报表-拜访次数分析

拜访次数分析

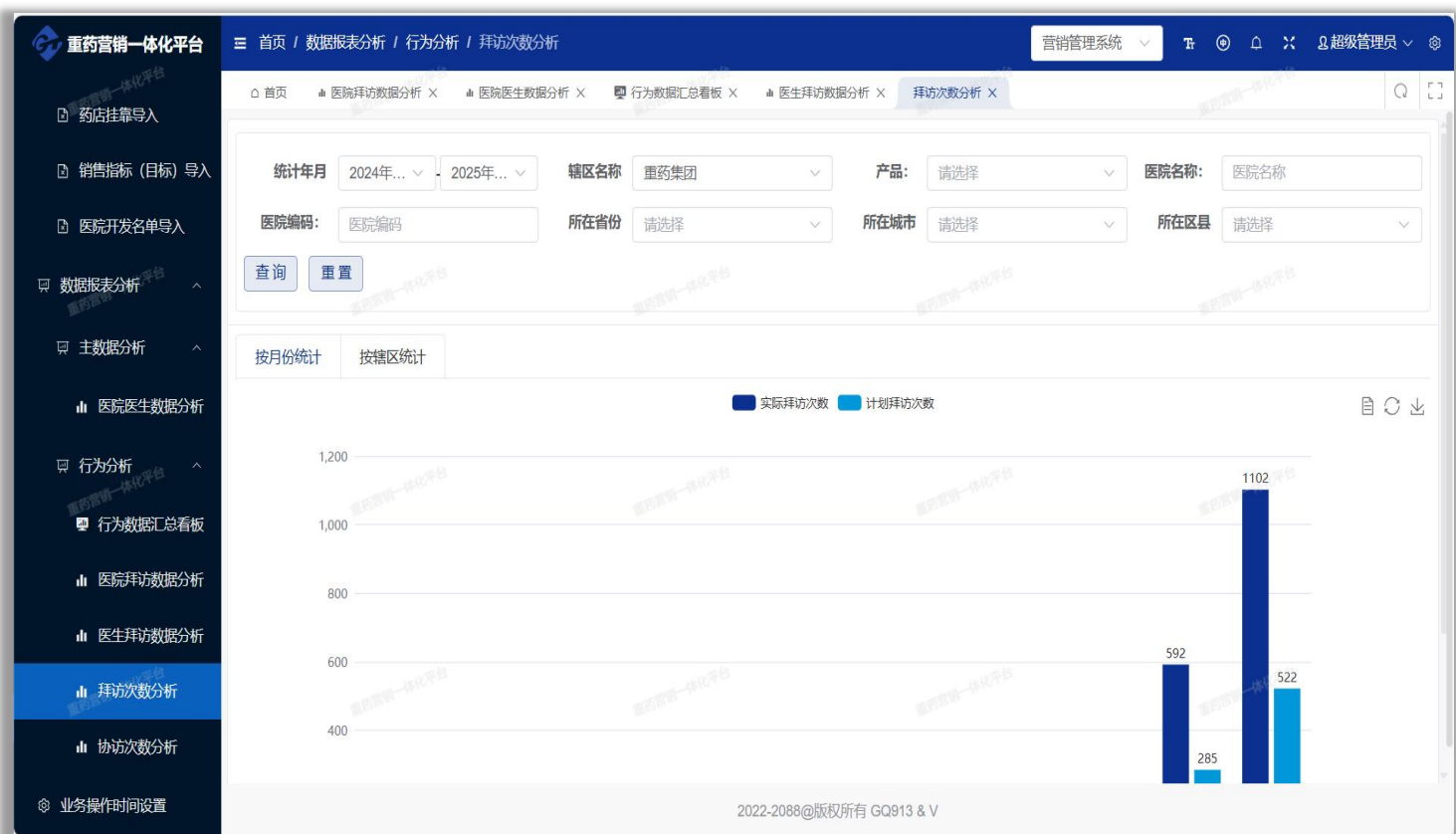

- 可按年月，辖区名称，产品名称，医院名称，医院编码，所在省份，所在城市，所在区县进行范围查询
- 横坐标为时间，可切换成辖区，纵坐标为数量

数据报表-协访访次数分析

协访次数分析

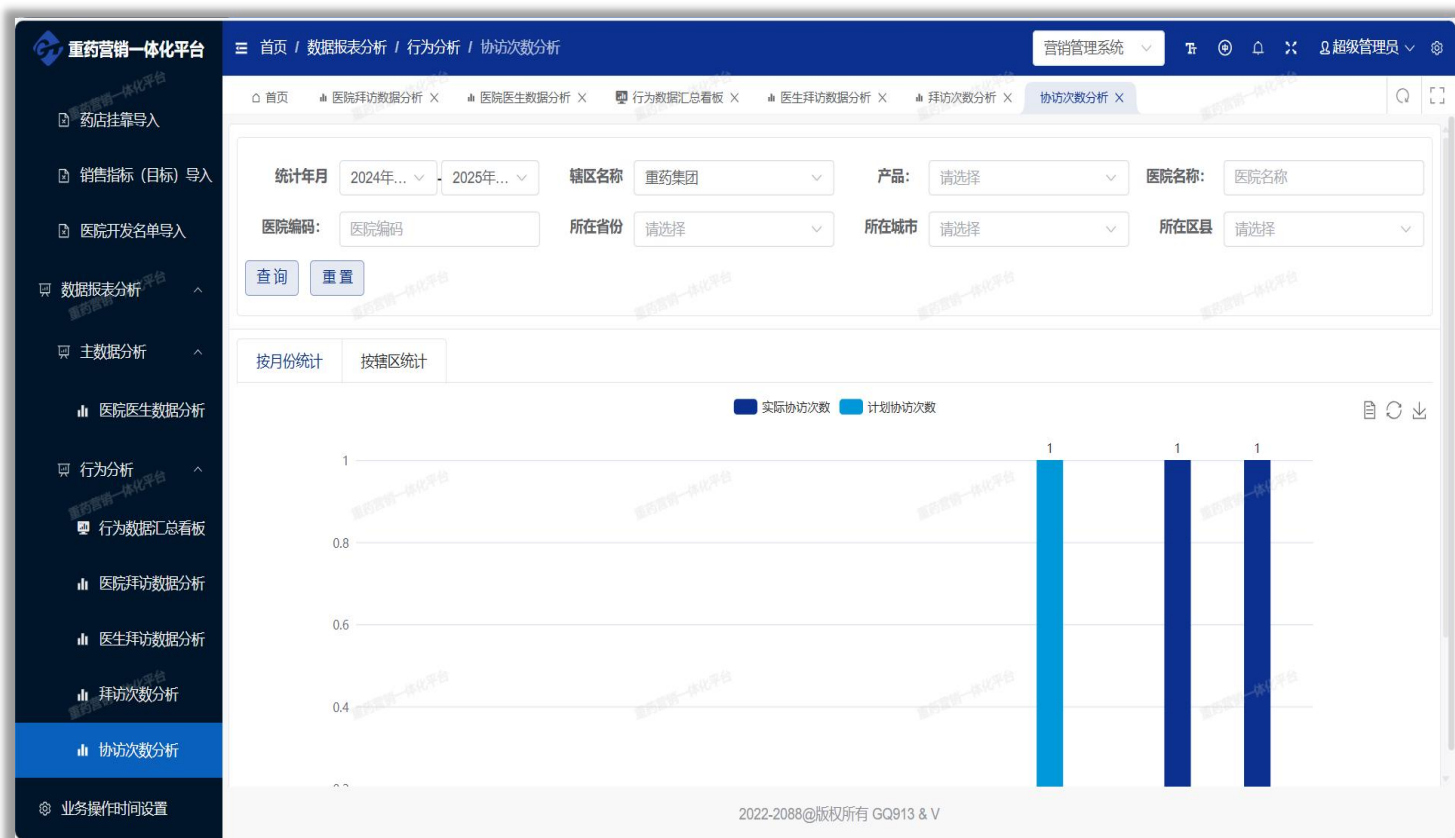

- 可按年月，辖区名称，产品名称，医院名称，医院编码，所在省份，所在城市，所在区县进行范围查询
- 横坐标为时间，可切换成辖区，纵坐标为数量

SiQiBEST[®]

谢 谢 ！

×

